

영광군	<b>옥당골소식</b>	제540호
		2020.11.25.(수)

♡군민을 위한 유익한 정보지♡

**목 차**

**I. 군정 소식**

1. 전입장려금 지원 .....3
2. 신혼부부·다자녀가정 전세자금 대출이자 지원 .....4
3. 개별공시지가 결정·공시 및 이의신청 접수 .....6
4. 2020년 찾아가는 스마트폰 교육 신청 접수 .....7
5. 터미널 주차타워 및 (구)우시장 주차광장 유료화 시행 .....8
6. 친환경농자재 지역제품 구매촉진 운동 .....9
7. 산불예방 안내 .....10
8. 2020 농림어업총조사 실시 .....11
9. 2021년 친환경비료지원사업 신청 접수 .....12
10. 치매조기검진사업(무료) .....14

11. 2020 인플루엔자(독감) 예방접종 실시 .....15
12. 매주 수요일은 「실내 속독의 날」 .....18

**목 차**

**II. 기타 소식**

1. 2021학년도 대학수학능력시험 시행 안내 .....19
2. 2021학년도 1학기 국가장학금 1차 신청 .....21
3. 도로명주소 바르게 알고 활용하세요! ..... 22
4. 화재시 행동요령 및 겨울철 난방용품 안전매뉴얼 .....23
5. 전기안전사고 예방 및 정전발생시 행동요령 .....25
6. 재사용 화환 표시제 .....27
7. 불법 방판판매업체 가지마시고, 신고해주세요 .....28

**전입장려금 지원**

다양한 전입장려 지원으로 관내 전입을 유도하여 인구증가 도모

□ 지원기준

- 타 시·군·구에 1년 이상 주민등록을 두고 있다가 관내로 전입신고 한 후 6개월 이상 주민등록을 두고 거주한 사람

□ 지원내용

\* 2019. 6. 28일 조례 개정에 따라 2019. 6. 28일 이후 전입자 해당

지원대상	시책명	지원내용 및 지원기준	비고
전입자	일반 전입	○세대당 10만원 상당 영광사랑상품권 -세대 구성시	1회
	기업체 임직원	○1인당 15만원 상당 영광사랑상품권 (관내 등록된 기업체 임직원으로서 기업체에서 운영하는 기숙사, 사원아파트 등에 거주하는 사람)	
	학생	○1인당 20만원 상당 영광사랑상품권 (관내 학교에 재학 중인 중·고·대학생)	
	군장병	○1인당 20만원 상당 영광사랑상품권	
국적 취득자	정치원금	○1인당 50만원 상당 영광사랑상품권 (외국인이 대한민국 국적을 취득하고 군에 신규로 주민등록을 한 후 6개월 이상 거주한 사람)	
공통	쓰레기투	○1인당 20매(20리터) - 전입신고 시 지급 (타 시·군·구에 1년 이상 주민등록을 두고 있다가 관내로 전입신고한 사람)	

□ 지원절차

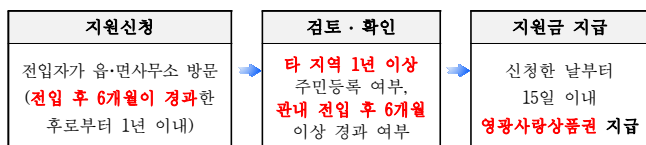

**신혼부부·다자녀가정 전세자금 대출이자 지원**

우리군에 거주하는 신혼부부와 다자녀가정에 주택 전세자금 대출이자 일부를 지원하여 출산·양육하기 좋은 환경 조성

□ 사업개요

- 사업기간 : 2020. 1.~12월
- 사업량 : 30가구 \* 접수 현황('20. 10월말) : 21가구
- 신청자격 : 영광에 거주하는 무주택 신혼부부 또는 다자녀가정으로 전세자금 금융권 대출을 받은 자
  - 거주조건 : 가구 구성원(부부, 자녀)이 전세주택(관내)에 주소를 둔 경우
  - 대상조건 : (신혼부부) 결혼 7년 이하, 부부 모두 만 49세 이하 (다자녀가정) 미성년 자녀 3명 이상
  - 소득조건 : 부부 합산 연소득 1억 원 이하
- \* 제외대상 : 주택 소유자
- 지원내용 : 전세자금 대출이자 지원(월정액 최고 15만 원, 3년간)

□ 지원금 지급

- 지급시기 : 연 2회(6월, 12월)
- 지급액 : 이자납입 실적분(기준 월정액×납입 월 수)

대출잔액(최초 신청 시) 기준	월정액(연 최대 지원액)
1억 원 이상	15만 원(180만 원)
5천만 원 이상 ~ 1억 원 미만	10만 원(120만 원)
3천만 원 이상 ~ 5천만 원 미만	5만 원(60만 원)

□ 신청방법

- 신청기간 : 연중(사업량 소진 시까지)
- 신청방법 : 제출서류 첨부하여 방문 신청
- 접수처 : 주소지 관할 읍·면사무소 또는 인구일자리정책실

**제 출 서 류**

- ① 「신혼부부·다자녀가정 전세자금 대출이자 지원사업」 신청서 1부.
  - 본인 신분증(본인 확인용)
- ② 개인정보 수집·이용 및 제공 동의서 1부.
- ③ 주민등록표등본 1부.
  - 발급 시 '주민등록번호', '세대구성 사유 및 일자', '세대주 관계' 란에 대한 표기를 **전부공개**로 발급 요청
- ④ 가족관계증명서(상세) 1부.
  - 신청자 기준, 주민등록번호 포함 발급
- ⑤ 재산세(전국) 세목별 과세증명서 1부.
- ⑥ 전세(임대차) 계약서 사본(확정일자 날인) 또는 전세권 설정 등기 1부.
- ⑦ 전세자금 대출 확인서류(직인날인, 대출금액 및 용도 표기 발급) 1부.
- ⑧ 혼인관계증명서(신혼부부) 1부.
- ⑨ 부부 소득 확인서류 각 1부.
  - 소득 有 : 국세청 소득금액증명원 / 소득 無 : 소득없음 사실증명원
- ⑩ 위임장(대리인이 접수하는 경우)

※ 문의처 : 영광군 인구일자리정책실 (☎ 061-350-5256)

**2020. 7. 1기준 개별공시지가 결정공시 및 이의신청 접수**

영광군은 '20. 1. 1일부터 6. 30일까지 분할, 지목변경, 지적재조사사업 등 토지이동이 발생한 5,362필지에 대해 2020년 7월 1일 기준 개별공시지가를 10월 30일 결정·공시하고 결정된 지가에 대하여 이의가 있는 토지소유자 및 이해관계인은 아래와 같이 개별공시지가 이의신청을 할 수 있습니다.

- 개별공시지가 이의신청
  - 기 간 : 10. 30 ~ 11. 30(30일간)
  - 장 소 : 군청 및 읍·면사무소 민원실
  - 제 출 자 : 토지소유자 및 이해관계인
  - 제출방법 : 군청 및 읍·면사무소에 비치되어 있는 개별공시지가 이의신청 서식에 기재하여 제출
  - 문 의 : 영광군 종합민원실(☎350-5086)

**2020년 찾아가는 스마트폰 교육 신청 접수**

스마트폰의 대중화, 인터넷을 통한 소통 등 정보화가 일상이 되는 시대에 **스마트폰 이용에 어려움을 겪는 군민**이 소외되지 않도록 정보화 교육을 통하여 생활편의 증진과 가족 간 소통의 공간을 마련하고자 **2020년 찾아가는 스마트폰 교육을 실시**하오니 관심있는 주민들의 많은 참여 바랍니다.

- 교육기간 : 2020. 11월 ~ 12월
- 교육대상 : 영광군민으로 구성된 소그룹(6인 이상)
- 교육장소 : 교육신청자가 희망하는 장소(경로당, 주민센터 등 공공 시설 개방 장소 활용 가능)
- 교육내용 : 스마트폰 기초교육, 유용한 어플 이용 방법 안내
- 접수방법 : 교육받을 장소와 교육참여 인원을 모은 뒤 소그룹 대표가 신청
  - 영광군청 총무과 정보통신팀(☎350-5292) / yeah501@korea.kr
- 접수기간 : 교육 희망 날짜 최소 1주일 전까지 신청
- 교육과정

**<이동식 교육장 - 경로당, 주민센터 등>**

연번	프로그램	인원
1	<b>인생 2막 핸드폰은 내 친구 &lt;스마트폰 정복&gt;</b> ○ 교육일정 : 11월 중 2회 14:00~16:00 / 2시간 ○ 세부내용 : 스마트폰 화면 구성 안내, 기본 앱 사용(전화, 메시지, 알람), 어플 설치 방법	6명 이상
2	<b>인생 2막 핸드폰으로 새친구 사귀기&lt;어플 정복&gt;</b> ○ 교육일정 : 12월 중 2회 14:00~16:00 / 2시간 ○ 세부내용 : 카카오톡, 밴드, 네이버 카페 가입하기, 유용한 어플 소개(중고거래, SNS 등)	6명 이상

**터미널 주차타워 및 (구)우시장 주차광장 유료화 시행**

터미널 주차타워 및 (구)우시장 주차광장의 유료화에 따라 장기 주차를 방지하여 주차난을 해소하고 방문객과 군민들에게 쾌적한 주차환경 제공을 위함

- 시설위치 : 터미널 주차타워(영광읍 단주리 579-4)  
(구)우시장 주차광장(영광읍 남천리 326외 5필지)
- 시행일시 : 2020년 7월 1일부터 시행
- 운영시간 : 08시~20시 유료(그외시간 무료개방)
- 주차요금 : 120분(2시간)까지 무료이용, 2시간 초과시 30분당 500원
- 결제방법 : 신용·체크·영광사랑카드 및 현금 결제 가능
- 관련문의 : 영광군청 안전관리과 교통행정팀(350-5362)

**<위 치 도>**

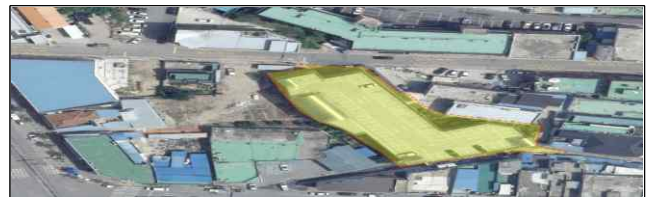

터미널 주차타워



(구)우시장 주차광장

## 친환경농자재 지역제품 구매촉진 운동

친환경농자재 지역제품 구매활성화를 통해 자급의 타지역 유출차단, 지속 가능한 일자리 창출 등 지역경제 활성화 도모

- 왜! 지역제품을 구매해야 하는가?**
  - 지역자본의 타지역 유출을 막을 수 있습니다.
  - 지역업체 일자리 창출로 인구감소를 최소화할 수 있습니다.
  - 코로나19 확산으로 침체된 지역경제와 농촌을 되살릴 수 있습니다.
  - 지역업체 퇴비를 사용하면 가축분뇨 처리문제 해소와 가축전염병 유입을 차단할 수 있습니다.
- 지역업체 제품은 어디서 확인할 수 있나요?**
  - 농정과 친환경농업팀(350-5383) 또는 읍·면사무소, 읍면농협에 문의
  - “친환경농업관” (www.greenjn.com) 확인 가능
- 유기질비료 지원사업 신청 시, 가축분퇴비를 지역업체에서 구매한 농업인은 2021년부터 농경분야 자체사업 지원대상자 선정 시, 가산점을 부여**합니다.



※ 문의사항: 영광군청 농정과(☎350-5383) 및 각 읍·면사무소 산업개발팀

## 산불예방 안내

### 산에 가실 때 주의하실 사항

- 성냥, 라이터, 버너 등 **화기물**을 휴대하지 맙시다.
- 지정된 장소가 아닌 곳에서는 **취사·야영·흡연**을 하지 맙시다.

### 산림 내 또는 산림인접지역에서 주의하실 사항

- 산림으로부터 100미터 이내에서 영농부산물(낙엽, 폐기물), 생활쓰레기를 무단으로 소각하지 맙시다.
- 지정된 장소가 아닌 곳의 소각은 불법으로 과태료 부과 대상이 됩니다.

### 산불을 발견하였을 때에는

- 영광군 **산불대책본부(061-350-5351)**, 읍·면사무소 (산업개발팀) 119, 경찰서 등에 신속하게 신고하여 주시기 바랍니다.

### 산불관련 처벌 내용

- 벌칙**
  - 타인 소유의 산림에 불을 지른 자 : **5년 이상 15년 이하**의 징역
  - 자기 소유의 산림에 불을 지른 자 : **1년 이상 10년 이하**의 징역
  - ※ 불이 타인 소유의 산림까지 확산되어 피해를 입힌 때 : **2년 이상 10년 이하**의 징역
  - 산림에 **과실로 산불을 낸 자** : **3년이하의 징역** 또는 **3,000만원이하**의 벌금
- 과태료**

	허가를 받지 아니하고 <b>산림이나 산림인접지역</b> 에 불을 놓은 자는 <b>50만원 이하</b> 의 과태료(1차 위반 30만원, 2차 위반 40만원, 3차 위반 50만원)
	관할 소방서에 사전 신고 없이 <b>산림인접지</b> 의 <b>논·밭</b> 에 불을 놓다 화재 신고로 소방차가 출동할 경우 <b>20만원 이하</b> 의 과태료

자료제공 : 영광군청 산림공원과 ☎ 061-350-5351

## 2020 농림어업총조사 실시

통계청 주관, 영광군 실시로 농림어업 각 분야 정책 수립과 기초자료 및 표본조사 자료 수집

- 조사 기준 시점: ' 20. 12. 1. 0시 현재
- 조사기간
  - 인터넷 조사: ' 20. 11. 23. ~ 12. 11.(19일간)
  - 방문 면접조사: ' 20. 12. 1. ~ 12. 18.(18일간)
- 조사대상
  - 전국의 모든 농가·임가·어가와 시군 조례에 따라 설치된 행정리 (영광군 7,641 농가, 290 행정리)
- 조사방법
  - 인터넷(www.affcensus.go.kr) 접속 후, 각 가구에 배부된 농림어업총조사 안내문에 있는 참여번호를 입력하여 로그인하여 참여 가능. 이후 미응답 가구 대상으로 조사원이 방문 면접조사 실시
- 조사항목: 4종(농가·임가, 해수면어가, 내수면어가) 127개 항목
- 수집된 조사내용은 통계법 제33조(비밀의 보호)에 따라 엄격히 보호됨을 알려드리며 조사대상자께서는 코로나 19 감염병 확산 방지를 위해 비대면 조사에 적극 협조해 주시기 바랍니다.

## 2021년 친환경비료 지원사업 신청 접수

농림축산 부산물 재활용·자원화를 촉진하고 지속 가능한 친환경 농업 육성을 통한 지역경제 활성화 도모

- 신청기간: 2020. 11. 9.~12. 8.(1개월)
- 신청장소: 농지소재지 읍·면사무소
- 지원대상
  - 유기질비료: 농업경영체 등록 (예정) 농가
  - 토양개량제 ※ 2021년 공급대상지: 대마면, 묘량면, 불갑면, 군서면
    - 규산질: 유효규산 함량이 157ppm미만인 규산 부족 논 및 화산회 토양의 밭
    - 석회질: pH 6.5미만의 산성 밭(과수원 등) 및 중금속 오염농경지
- 지원조건
  - (유기질비료) 보조(국 700원~1,000원+지방비 600원)+농협지원+자담 (단위: 원/20kg)

구 분	특등급	1등급	2등급
유기질비료		1,600	
부속유기질비료	1,600	1,500	1,300

- (토양개량제) 규산(국고 60, 지방 40%), 석회(국고 80, 지방 20%)
- 신청방법: 농지소재지 읍·면사무소 방문 신청서 작성 제출
- 문의사항: 영광군청 농정과(☎350-5383) 및 각 읍·면사무소 산업개발팀

# 치매조기검진사업(무료)

## 치매는 **조기진단**이 매우 중요합니다.

- 치매의 약 10~15%는 **조기치료로 완치** 될 수 있습니다.  
완치가 어려운 치매도 조기발견으로 초기에 치료를 하면 치매 진행속도를 늦출 수 있습니다.

- 대 상 : 영광군에 거주하는 만 60세 이상 어르신
- 기 간 : 연 중
- 시 간 : 평일 (오전 9시 ~12시, 오후 1시 ~ 6시)
- 준비물 : 신분증 지참(주민등록증, 운전면허증, 여권 등)
- 서비스 제공
  - 치매안심센터에서 치매선별검사 무료 실시
  - 치매선별검사 결과 이상이 있을 경우 치매진단·감별검사비 지원
- 검진절차 및 소요시간
  - 선별검사(15분) → 진단검사 1단계(1시간) → 진단검사 2단계(30분)
  - 감별검사(혈액검사 및 뇌 영상촬영(CT 두부)일부지원 등
- 문 의 : 영광군 치매안심센터(☎350-4817)

**2021 정부지원**

## 유기질비료·토양개량제

지금 바로 신청하세요!

- 신청자격: 농업경영정보를 등록된 농업경영체
  - 신청자의 농업경영체 등록정보에 등록된 농지를 대상으로 지원
- 신청기간: 2020. 11. 9. ~ 12. 8.(30일)
- 신청장소: 농지소재지 읍·면 동사무소
  - 농지가 여러 시·군·구·에 있는 경우 각각의 시·군·구 농지소재지 읍·면 동에 신청
  - 농지가 같은 시·군·구·에 2개 이상 읍·면 동에 있는 경우 그 중 하나에 농지소재지 읍·면 동에 신청
  - 농업인 단체를 위해 해당 농업인의 작성한 신청서를 어망, 공공회관, 농협, 직육면장 등을 통해 관할 읍·면 동에 제출할 수 있습니다.
- 제출서류: 유기질비료 공급신청서, 토양개량제 공급신청서 (읍·면 동사무소에 배부)

---

**2021년 유기질비료 신청안내**

□ 지원대상(비료의 종류): 유기질(액상) | 혼합유기·혼합유기질 유기체질비료  
· 부속유기질(액상) | 가축분퇴비 퇴비

□ 지원액(보조금 지원금액): 부속유기질비료의 신청 물량은 10t당 2,000kg을 초과할 수 없습니다.

구분	유기질액(액상)		가축분퇴비 퇴비(액상)	
	1등급	2등급	1등급	2등급
국고	1,000원	1,500원	900원	700원
보조금	600원	600원	600원	600원
계	1,600원	1,600원	1,500원	1,300원
지원량	8,000원당 20kg	4,000원당 20kg	3,600원당 20kg	3,300원당 20kg
	8,400원	2,400원	2,100원	2,000원

※ 지원액은 400원(20kg) 이상으로 지원액의 2배를 초과할 수 없음. 육묘장 및 화훼농가농가를 제외한 농가이다.

**2021년 토양개량제 변경·추가신청 안내**

- 신청대상: 2019년 2월~5월에 토양개량제 신청하지 못했거나, 변경사항이 있는 농업경영체
- 지원대상: 규산질, 석회질(석회고도, 황화석)
- 대상지역: 2021년 공급 읍·면 동
- 유의사항: 과잉신청 후 사제비료 표시 위치 알고 토질이나 재배작물 등 맞춤형 보조금 및 특약제 부속

## 가족이 가장 힘든 질병 1위 **치매**

일상 속 작은 노력이 당신과 당신의 가족을 행복하게 합니다.

## 2020 인플루엔자(독감)예방접종 실시

- 의료기관
- 일정: 2020. 9. 8. ~ 2021. 4. 30. 까지 (약품 소진 시까지)
- 대상: ①(어르신)만 70세 이상(1950년생 ~)
  - 접종기간: 2020. 10. 19.(월) ~ 2020. 12. 31.(금)까지
  - 만 62세 이상(1958년생 ~)
    - 접종기간: 2020. 10. 26.(월) ~ 2020. 12. 31.(금)까지
- ②(어린이)생후 6개월 ~ 만18세(2002년생 ~2020. 8. 31.)까지
  - ※ 생애 처음 접종 대상자 또는 접종 횟수가 1회인 9세 미만 어린이 2회 접종 실시
  - 2회 접종대상: 20. 9. 8.(화) ~ 21. 4. 30.(금)
  - 1회 접종대상: 20. 9. 25.(금) ~ 20. 12. 31.(목)
  - (21. 2월까지 생후 6개월 신규 도래자(20. 7. 1. ~ 8. 31. 출생아) 포함)
- ③(임신부)주수 상관없이 관내 모든 임신부
  - 접종기간: 2020. 9. 25.(금) ~ 2021. 4. 30.(금)까지
- 비용: 무료
- 지참: 신분증 및 아기수첩, 임신확인서, 의사소견서, 산모수첩 등
- 보건기관

접종일정	접종대상	비용	준비물
2020. 10. 26. ~ 백신 소진 시	<ul style="list-style-type: none"> <li>● 만 60세~61세 관내 거주자 (1959년생 ~ 1960년생)</li> <li>● 기초생활수급자(50~61세), 중증장애인 등 취약계층</li> </ul>	무료	신분증

▶ 예방접종 안내 (09:00~12:00까지) ◀

- 보건소, 보건진료소: 월요일~금요일
- 보건지소: 월(보령), 화(백수, 불갑), 수(홍농, 군서), 목(법성, 군남), 금(대마, 염산)

※ 이런 분들은 예방접종을 받아서는 안됩니다.

- ▶ 이전에 독감 백신 접종 후 심한 알레르기 반응을 보인 사람
- ▶ 계란에 심한 과민반응을 보인사람(단, 계란을 먹고 심한 과민반응이 없었다면 금기대상이 아님)
- ▶ 독감 백신 접종 후 6주 이내에 질량-바레 증후군이나 다른 신경 이상이 생긴 사람

## 붙임 1-1 62세 이상 어르신 인플루엔자 예방접종 지정의료기관

연번	읍·면	의료기관명 (28개소)	전화번호	의료기관주소
1	영광읍 [20]	영광종합병원	350-8000	와룡로 3
2		영광기독병원	350-3115	신남로 265
3		영광군공립요양병원	353-5050	와룡로 3-1
4		중앙내과의원	351-0633	신남로 180, 308호
5		튼튼정형외과의원	351-8119	천년로1474
6		조정형외과의원	353-3114	천년로 11길 45
7		복음내과의원	351-0124	옥당로 155
8		권원석마취통증의학과의원	353-7975	백산길 4, 2층
9		박도영비뇨기과의원	352-3377	신남로 181
10		신화식내과의원	352-1260	신남로 225
11		참사랑가정의학과의원	353-0255	신남로 198, 2층
12		고려연합의원	353-8570	신남로 180, 310호
13		정세진마취통증의학과의원	353-2565	옥당로148, 2층
14		김판수이비인후과의원	353-9331	천년로 1503
15		김기영내과의원	353-7520	신남로 178
16		영광고운의원	353-0017	백산길 3
17		서울여성의원	353-9409	신남로 181-1, 2층
18		신세계의원	352-7342	신남로 178
19		영광미래의원	352-1475	옥당로 170
20		팔팔연합의원	353-7588	옥당로 134, 2층
21	백수읍	영광연합의원	351-7582	백수로 798
22	홍농읍	신재영의원	356-7129	홍농로 463
23	[2]	한국의원	356-7545	동부로 4-1
24	염산면	서울의원	351-9530	천년로 20-1
25	[2]	염산제일의원	352-9756	천년로19-6
26	영산제일의원	356-3971	진굴비길 82-3	
27	법성면	아주의원	356-8302	굴비로 102, 2층
28	[3]	성심의원	356-4284	굴비로2길 3



연번	읍면	의료기관명 (13개소)	전화번호	의료기관주소	6개월~만12세	만13세~만18세
1	영광읍 [7]	영광종합병원	350-8000	와룡로 3	√	√
2		영광기독병원	350-3115	신남로 265	√	√
3		복음내과의원	351-0124	목당로 155	√	√
4		권원서마취통증의학과의원	353-7975	백산길 4, 2층	√	√
5		참사랑가정의학과의원	353-0255	신남로 198, 2층		√
6		영광고운의원	353-0017	백산길 1	√	√
7		서울여성의원	353-9409	신남로 181-1, 2층	√	√
8	홍농읍 [3]	심재영의원	356-7129	홍농로 463	√	√
9		한국의원	356-7545	동부로 4-1	√	√
10		중앙외과의원	356-3971	진굴비길 82-3		√
11	영산면	서울의원	351-9530	천년로 20-1 15		√
12	법성면 [2]	성심의원	356-4284	굴비로2길 3	√	√
13		아주의원	356-8302	굴비로 102, 2층		√

연번	읍면	의료기관명 (5개소)	전화번호	의료기관주소	비 고
1	영광읍 [5]	영광종합병원	350-8000	와룡로 3	임신확인증 또는 산모수첩 증빙서류 지참
2		영광기독병원	350-3115	신남로 265	
3		복음내과의원	351-0124	목당로 155	
4		영광고운의원	353-0017	백산길 1	
5		서울여성의원	353-9409	신남로 181-1, 2층	

코로나19 예방을 위한

매주 수요일은 「실내 소독의 날」 운영

- 소독장소 : 손잡이, 난간, 문고리, 팔걸이, 엘리베이터, 화장실 등
- 소 독 제 : 가정용락스 100배 희석하여 사용
- 소독방법 : 환기 후 소독제를 적신 천으로 닦아주기

올바른 소독 방법



2021학년도 대학수학능력시험 시행 안내

(자료제공: 교육부 대입정책과·평생교육정책과 ☎ 044-203-6679)

- 올해 2021학년도 대학수학능력시험(이하 수능)이 2020. 12. 3.(목), 전국 86개 시험지구의 1,300여 개 시험장에서 시행될 예정입니다.
- 수능은 50여만 명 지원자가 응시하는 범국가적인 대규모 시험입니다. 시험 당일 수험생 입실시간에는 시험장 주변에 극심한 교통 혼잡이 예상되므로 일부 수험생이 시험장에 늦게 입실하거나 입실하지 못하는 등의 안타까운 문제가 발생하지 않고 원활히 시행될 수 있도록 시민들께서는 적극 협조하여 주시기 바랍니다.
  - \* 정부 및 지방자치단체에 출근시간 조정, 택시 부제 해제 등 협조 요청
  - 영어영역의 듣기평가 시간(13:10~13:35, 25분간)에는 수험생들이 시험에 집중할 수 있도록 시험장 주변에서 경음기 사용 소음, 공사장 소음, 각종 생활 소음 등이 발생하지 않도록 협조하여 주시기 바랍니다.
  - 또한 수험생을 둔 가정에서는 학생이 8시 10분까지 입실할 수 있도록 협조하여 주시기 바랍니다. \* 수능일 오전 6시 30분부터 시험장 출입 가능
- 한국사는 필수 영역이므로 응시하지 않을 경우 응시가 무효화되어 성적표가 제공되지 않는다는 점을 수험생들이 각별히 유의토록 하여 주시기 바랍니다.
  - 아울러 휴대전화, 스마트워치, 전자담배, 블루투스이어폰 등 시험장 반입 금지물품을 소지하여 시험 무효 처분을 받는 사례가 발생하지 않도록 "수험생 유의사항"을 숙지하여 주시기 바랍니다.
- 최근 학원 등을 통한 학생 감염이 확산되고 있어 수능을 앞둔 시점에서 수험생들의 다중이용시설(학원·교습소 등 포함) 이용 자제를 권고드리니,
  - 학부모님들께서는 수험생들이 수능 전 원격수업 전환기간(11.26.~12.2) 동안 다중이용시설 출입을 자제하도록 협조 부탁드리며, 수험생 유의사항을 숙지해 주시는 등 각별한 관심 기울여 주시기 바랍니다.

[참고] '21학년도 수능 시험 시간 및 시험장 반입 금지 물품 관련 안내

□ 수능 시험 시간 ※ 시험실 입실시간은 8시 10분까지임

교시	시 험 영 역	시 간
1	국 어	08 : 40 ~ 10 : 00 (80분)
2	수 학	10 : 30 ~ 12 : 10 (100분)
3	영 어	13 : 10 ~ 14 : 20 (70분) (듣기평가가 13 : 10 ~ 13 : 35, 25분간)
4	한국사, 사회 / 과학 / 직업탐구	14 : 50 ~ 16 : 32 (102분)
5	제2외국어 / 한문	17 : 00 ~ 17 : 40 (40분)

\* 시험편의제공대상자(5교시 종료시간) : 중증시각장애(21:43), 경증시각장애·운동장애(20:20)

□ 시험장 반입 금지물품 및 휴대 가능물품의 종류

< 시험장 반입 금지 물품 >

△휴대전화 △스마트기기(스마트워치 등) △디지털 카메라 △전자사전 △MP3 플레이어 △카메라펜 △전자계산기 △라디오 △휴대용 미디어 플레이어 △통신·결제 기능(블루투스 등) 또는 전자식 화면표시기(LCD, LED 등)가 있는 시계 △전자담배 △통신(블루투스) 기능이 있는 이어폰 등 모든 전자기기

< 시험 중 휴대 가능 물품 >

△신분증 △수험표 △검은색 컴퓨터용 사인펜 △흰색 수정에이프 △흑색연필 △지우개 △샤프심(흑색, 0.5mm) △시침·분침(조침)이 있는 아날로그 시계로 통신·결제 기능(블루투스 등) 및 전자식 화면표시기(LCD, LED 등)가 모두 없는 시계 △마스크(감독관 사전 확인 필요) 등

\* 통신·결제기능(블루투스 등) 또는 전자식 화면표시기(LCD, LED 등)로 표시하는 기능이 포함된 시계는 시험장 반입 금지 물품으로 휴대 불가

## 2021학년도 1학기 국가장학금 1차 신청

(자료제공: 교육부 대학재정장학과 ☎ 044-203-6290,6619,6269,6227)

정부는 학생·학부모의 등록금 부담을 덜어드리기 위해 국가장학금을 지원합니다.  
예비대학생과 대학 재학생들은 국가장학금을 꼭 신청하시기 바랍니다.



2021학년도 1학기 국가장학금 신청이 2020.11.24(화)부터 시작됩니다.

신청기간	2020.11.24.(화) 09:00 ~ 12.28.(월) 18:00 (예정) ※신청기간은 변동될 수 있으므로 정확한 기간은 한국장학재단 홈페이지에서 추후 확인 바람																														
신청대상	'21학년도 대학 입학예정자(현 고교 3학년) 및 대학 재학생 ※ 입학할 학교가 확정되지 않은 경우에도 신청 가능																														
신청방법	<div style="display: flex; justify-content: space-around;"> <div style="text-align: center;"> <p>1 학생</p> <p>한국장학재단 홈페이지 또는 모바일 앱 접속 후, 반드시 학생 본인 명의로 신청 ☑ 학생 본인인증서 필요</p> <p>한국장학재단 홈페이지 www.kosaf.go.kr</p> </div> <div style="text-align: center;"> <p>2 가구원(부모 등)</p> <p>한국장학재단 홈페이지(자세히보기) 접속 후, 소득심사를 위한 가구원 정보제공 동의 ☑ 가구원 본인인증서 필요</p> <p>한국장학재단 모바일 앱 QR 코드</p> </div> </div>																														
지원내용	<p>학자금 지원 구간별 연간 지원액('20학년도 기준)</p> <table border="1"> <thead> <tr> <th>구분</th> <th>기초차상위</th> <th>1구간</th> <th>2구간</th> <th>3구간</th> <th>4구간</th> <th>5구간</th> <th>6구간</th> <th>7구간</th> <th>8구간</th> </tr> </thead> <tbody> <tr> <td>1 유형</td> <td colspan="2">520만원</td> <td colspan="2">390만원</td> <td colspan="2">368만원</td> <td colspan="2">120만원</td> <td>67.5만원</td> </tr> <tr> <td>다차녀</td> <td colspan="2">520만원</td> <td colspan="2"></td> <td colspan="2">450만원</td> <td colspan="3"></td> </tr> </tbody> </table> <p>※ 1) 지원구간은 학생 본인 및 가구원의 소득·재산 부채에 대한 자료(사회보장정보시스템)를 기준으로 산정된 월 소득인정액에 따라 개인별 지원구간 결정 2) 성적, 이수학점 등 일정요건 충족 시 지원가능(신일생은 성적요건 제외)</p>	구분	기초차상위	1구간	2구간	3구간	4구간	5구간	6구간	7구간	8구간	1 유형	520만원		390만원		368만원		120만원		67.5만원	다차녀	520만원				450만원				
구분	기초차상위	1구간	2구간	3구간	4구간	5구간	6구간	7구간	8구간																						
1 유형	520만원		390만원		368만원		120만원		67.5만원																						
다차녀	520만원				450만원																										
문의처	한국장학재단 고객센터 ☎1599-2000, 홈페이지 www.kosaf.go.kr																														

## 도로명주소 바르게 알고 활용하세요!!

도로명 주소란? 도로에 부여된 도로명 기초번호, 건물번호, 상세주소에 의해 건물의 주소를 표기하는 방식으로, 도로에 따라 규칙적으로 건물번호를 부여해 쉽게 길을 찾을 수 있는 주소 표기 방법입니다.

먼저 도로명은 어떻게 부여되는지 알아볼까요?

- ▲도로명은? 도로구간마다 부여한 이름으로, 주된 명사에 도로별 구분기준인 대로, 로, 길을 붙여서 부여하고,
- ▲건물번호는? 도로시작점에서 20m 간격으로 왼쪽은 홀수, 오른쪽은 짝수를 부여합니다.
- ▲도로구간 설정은? 직진성, 연속성을 고려하여 서쪽→동쪽, 남쪽→북쪽 방향으로 설정되어 있고,
- ▲건물번호 부여는? 주된 출입구에 인접한 도로의 기초번호 사용을 원칙으로 합니다.

「도로명 주소」를 정확하게 알고 싶으실 때에는

1. 인터넷: 도로명주소 안내홈페이지(<http://www.juso.go.kr>)
2. 앱: 주소찾아 앱 서비스
3. 전화: 110(정부민원 콜센터), 120(자치단체 민원콜센터)에서도 확인하실 수 있습니다.



## 화재시 행동요령 및 겨울철 난방용품 안전매뉴얼

겨울철 난방용품 안전매뉴얼

### 화재시 행동요령

#### 화재발생 전파

- ☑ "불이야~"를 큰소리로 외친다.
- ☑ 화재경보기(발신기) 누름버튼을 누른다.

#### 화재신고(119)

- ☑ 전화기의 119버튼을 누른다.
- ☑ 화재장소, 상황 등을 침착하게 알려준다.
- ☑ 119(소방서)에서 전화를 끊을 때까지 먼저 끊지 않는다.

#### 초기소화

- ☑ 본인의 피난로를 확보한 후 초기 소화에 임한다.
- ☑ 화재 초기에는 소화기, 옥내소화전을 이용하여 불을 끈다.

소화기 입력지시계 확인

녹색: 정상    노란색: 압력미달

#### 소화기 사용방법

1

소화기를 바닥에 두고 안전핀을 뽑는다.

2

노즐이 화점을 정확히 하고 손잡이를 움직인다.

3

소화기 완료를 때까지 골고루 방사한다.

소화기

옥내소화전

완강기

유도등 및 비상조명등

※ 휴대폰으로 QR코드를 스캔하면 소방시설 사용방법을 영상으로 볼 수 있습니다.

- 23 -

겨울철 난방용품 안전매뉴얼

### 올바른 사용 및 관리방법

- ☑ 전기장판은 KC마크와 EMF마크가 있는 것으로 구입한다.
- ☑ 사용하기 전에 점검한다.
  - 사용 전에는 전선의 파열여부를 확인한다.
  - 장판이나 콘센트에 긴 먼지를 제거한다.
  - 전기장판에 파손되거나 마모된 곳이 있는지 확인한다.
  - 온도조절장치가 정상 작동되는지 점검한다. 만일 제대로 작동하지 않는다면 A/S를 받고 사용한다.
- ☑ 사용시 주의사항
  - 전기장판 위에는 반드시 러텍스 같이 불이 잘 붙을 수 있는 재질이 아닌 얇은 이불을 깔고 사용한다.
  - 취침 등 오랜 시간동안 사용할 경우 저온화상을 입을 수 있으니 온도조절에 유의한다.
 

\* 장시간 사용할 경우 온도를 35~37℃ 정도로 유지하는 것이 적당
  - 전기하터는 어린이, 애완동물이 있을 경우에는 사용하지 않는다.
  - 전기하터 주위에는 불이 붙을 만한 물건을 모두 없애고 충분한 공간을 확보한다.
  - 전기하터는 이불, 커튼 등 불에 쉽게 탈수 있는 물질을 없는 곳에서만 사용한다.
  - 오래 사용하면 플러그, 스위치 등의 연결부분이 파손될 수 있으니 유의해야 한다.
- ☑ 사용 후, 외출시 전원을 끈다.
  - 전원이 켜진 상태로 오랜 시간 이불, 침대와 방치한다면 화재발생 위험이 높아진다.
  - 사용하지 않거나 외출할 때에는 반드시 전원을 끄고 콘센트까지 뽑는 것을 습관화한다.
- ☑ 안전하게 보관한다.
  - 전기장판을 사용하지 않는 기간(봄~가을)에는 돌돌 말아서 보관한다.
  - 전기장판 위에 무거운 물체를 올려놓지 않는다.
 

\* 침에서 보관하거나 무거운 물체를 올려놓으면 합선되거나 전열선이 찢어 끊어질 수 있어 화재의 우려가 있다.

○ 구매 시 KC마크 반드시 확인하기!

○ 미사용시 반드시 전원 차단하기!

○ 장시간 사용은 NO!

○ 미사용시 등그맣게 말아 보관하기!

○ 무거운 물건 올려놓지 않기!

○ 사용 전 마른걸레로 깨끗하게 닦기!

- 24 -



# 전기안전사고 예방 및 정전발생시 행동요령

**유관소식** 한국전력공사 영광지사 전력공급팀 (T.061-350-2232)

## 일반인 전기안전사고 예방을 위한 홍보

- “**전기고장, 전력선 단선, 전력설비 화재, 전주도괴 등**”이 발생되면 전력설비 주변에 절대 접근하지 마시고 한전에 즉시 연락합니다.  
(☎ 국번없이 123 또는 061 - 350 - 2268 ~9 한전 영광지사)
- 가정에서 전기안전사고 이련점에 주의하면 예방할 수 있습니다.



## □ 지역 이장단 주민 전기안전홍보 시행

- 시행일 : 매월 4일
- 방법 : 마을 전기안전 홍보방송 문안을 이용한 마을회관 앰프활용 홍보실시
  - 홍보방송 문안
  - ◆ 끊어지거나 파복이 벗겨진 전선은 매우 위험하오니 절대 만지지 말고 한전에 즉시 신고합니다.
  - ◆ 양수기나 전선을 만질 때는 반드시 스위치를 고고, 물 묻은 손으로는 절대 만지지 않습니다.
  - ◆ 비닐하우스를 설치할 때 파이프나 비닐이 전선에 접촉되지 않도록 주의합니다.
  - ◆ 양수기 사용 전에는 누전차단기 작동 여부를 반드시 확인합니다.
  - ◆ 누전차단기 고장시에는 반드시 교체 후 사용합니다.

## □ 건설현장 전기안전사고 예방을 위한 안전행동 수칙

### <콘크리트 타설, 철근구조물 시공>

- 중장비(펌프차, 크레인등) 전력선 근접작업시 충분한 안전거리 미확보로 인한 전력선 접촉
  - 안전거리 확보는 생명과 직결됨으로 반드시 준수
- 중장비 운영자의 전기안전 의식 부족으로 정전사고 유발
  - 전력선에 근접 작업전 한전 관계자 임회하에 진행

### <지하 굴착>

- 전력설비 주변의 과도한 굴착은 전주도괴, 전력선단선으로 인한 중대사고 유발
  - 지하에 매설된 전력선의 유·무, 경과지 위치를 사전 확인후 안전한 굴착시행
  - 전주지반의 깊은 굴착은 전선장력으로 인한 전주도괴가 발생됨으로 근접굴착 금지

### <이삿짐 운반>

- 이삿짐운반 차량의 고가사다리 전력선 접촉으로 인한 작업자 감전
  - 건물에 인접한 전력선이 있을시에는 작업 절대금지 및 한전으로 즉시 연락

※ 전력선 부근 작업시 연락처 : ☎ 국번없이 123 또는 061 - 350 - 2268 ~ 9

## 재사용 화환 표시제

(자료제공: 농림축산식품부 원예경영과 ☎ 044-201-2261)

**올해 8월 21일부터 재사용 화환 표시제가 시행됩니다.**

- ☑ 생화를 재사용한 화환을 판매하는 자, 판매할 목적으로 제작 또는 보관·진열하는 자는 해당 화환이 재사용 화환임을 표시하여야 하고,
- ☑ 소비자나 유통업자 등에게 이를 고지하여야 합니다.

**표시사항**

1. "재사용 화환" 표시
2. 판매자의 상호(제작 또는 보관·진열하는 자의 상호) 및 전화번호  
※ 시아머(온라인몰)을 이용하여 재사용 화환을 판매하는 경우, 해당 시아머에도 "재사용 화환"임을 표시해야 함

재사용 화환	
☑ 판매자의 상호	0000
전화번호	000-000-000
☑ 제작 또는 보관·진열하는 자의 상호	0000
전화번호	000-000-000

**위반시 과태료(표시의무자)**

위반 행위	1회 위반	2회 위반	3회 이상 위반
미표시 / 표시방법 위반 / 거짓표시 또는 혼동하게 할 우려가 있는 표시 / 재사용 화환 표시를 손상·변경	300만원	600만원	1,000만원

화훼산업 발전 및 화훼문화 진흥에 관한 법률·시행령·시행규칙(20.8.21 시행)

## 불법 방문판매업체 가지마시고, 신고해주세요

(자료제공: 공정거래위원회 특수거래과 ☎ 044-200-4441)

**코로나19 예방을 위해**

**불법 방문판매 설명회 등에 가지마세요! 신고하세요!**

**가지마세요!**

- ▶ 레크레이션, 음식물 제공, 호도관람 등을 통해 유인
- ▶ 사은품 및 경품증정품 미끼로 유인
- ▶ 저가 제품을 과대광고하여 고가에 판매하는 곳

**신고하세요!**

- ▲ 공정거래위원회(1670-0007)
- ▲ 특수판매공제조합 신고센터(02-2058-0831)
- ▲ 직접판매공제조합 신고센터(080-860-1202)
- ▲ 안전신문고 앱

불법 방문판매업체 및 집단금지방법 위반 업체에 대해 직접판매공제조합 및 특수판매공제조합 신고센터에 신고하실 경우, 신고 포상금을 받으실 수 있습니다.

공정거래위원회 | 특수판매공제조합 | MOCCO | 직접판매공제조합