

 영 광 군	<h1>옥당골소식</h1>	<p>제539호 2020.10.23.(금)</p>
---	----------------	---------------------------------

♡군민을 위한 유익한 정보지♡

목 차

I. 군정 소식

- 1. 위기가구 긴급생계지원 사업안내3
- 2. 소상공인 새희망자금 신청하세요!6
- 3. 2020 인구주택총조사 실시8
- 4. 임신부(해피맘) 교통카드 지원사업 안내9
- 5. 신혼(예비)부부 건강검진 지원사업 안내10
- 6. 전입장려금 지원11
- 7. 신혼부부·다자녀가정 주택구입 대출이자 지원12
- 8. 신혼부부·다자녀가정 전세자금 대출이자 지원14
- 9. 터미널 주차타워 및 (구)우시장 주차광장 유료화 시행16
- 10. 주요농산물 최저가격 보장 재배계약 추진 안내17

목 차

II. 기타 소식

- 11. 친환경농자재 지역제품 구매촉진 운동18
- 12. 치매조기검진사업(무료)19
- 13. 2020 인플루엔자(독감) 예방접종 실시20
- 14. 매주 수요일은 「실내 소독의 날」23
- 1. 도로명 주소 활용가이드24
- 2. 재사용 화환 표시제25
- 3. 농업경영체 등록확인서 발급방법 확대26
- 4. 불법 방문판매업체 가지마시고, 신고해주세요27
- 5. 전남 스마트 음성알리미 이용 안내28
- 6. 정치후원금 홍보자료31
- 7. 정치인의 기부행위 제한안내32

[2차] 위기가구 긴급생계지원 사업안내

□ 추진방향

- 코로나19 긴급 피해지원 프로그램의 사각지대 해소를 위해 신청을 통한 위기가구 적극 발굴을 위한 사업 추진
- 신속하고 간소한 절차를 통한 온라인 비대면 신청 및 지원

□ 개 요

- 가. 사업기간: 2020.10~12월/ 지급 11월 중순/ 이의신청 12월말
- 나. 신청기간: 2020.10.19.~10.30(읍면방문 또는 '복지로' 사이트 온라인)
- 다. 재 원: 696,964천원(국비)
- 라. 지원대상

- 소득감소 25%이상 및 기준중위소득 75%이하 가구로 재산 3억원 이하

선정(인정) 기준(요약)

위기사유: 코로나19로 인한 소득감소 등으로 생계가 곤란한 경우

- ① 근로자등) 코로나19 이전대비 근로소득이 25%이상 감소한 가구.
☞실직, 무급휴직, 근로일수 감소, 임금삭감 등으로 실제 소득이 감소했음을 입증 할 수 있어야 함.
- ② 자영업자 등) 코로나19 이전대비 사업소득(매출)이 25% 이상 감소가구.
☞휴폐업·영업일수 감소, 매출 감소 등으로 실제 사업소득이 감소했음을 입증 할 수 있어야 함.
- ③ 구직급여 종료자) 구직급여 종료자 중 기준일(20.9.9) 현재 미취업자.
☞20.2.1이후 실직으로 구직급여를 받다가 종료되고 취업사실이 없는자로서 실업급여취업희망카드 또는 실업급여 수급 상세내역서를 통해 확인가능한 자.

마. 지원내용

- 4인가구 기준 100만원 (가구원수별 차등 40 ~ 100만원 지원)

바. 지원 방식

- 지급대상 적정 시 **지원결정** 처리 후 현금 1회 계좌입금(신청계좌)

□ 대상자 선정 기준

가. 가구구성 기본원칙

- 2020.9.9. 기준 주민등록상 가구원이며, 민법상 가족이 아닌 동거인도 포함
※ 22020.9.9 정부안 발표, 2020.9.9 명단적용 (주민전산 DB활용)
- 가구원제외대상: 사망, 말소자, 거주불명자, 외국인, 재외국민 등
- 가구에 포함되는 외국인
 - 대한민국 국민과 혼인중인 사람
 - 대한민국 배우자와 이혼 또는 배우자가 사망한 사람으로서 대한민국 국적을 가진 직계 존비속과 생계를 같이하는 사람

나. 예외 인정

- 주민등록을 달리하고 있는 배우자 및 만 30세 미만의 미혼자녀(신청시 가족관계증명서 첨부)
- 만 30세 이상 미혼자녀가 주민등록독립 가구 인 경우 : 별도 신청 가능 (2020년 기준 소득이 중위소득 50% 이상의 소득자로서 코로나19 이후 소득감소 비율이 25% 이상인 경우)
→ 1인 가구 88만원, 2인 가구 149,5만원, 3인 가구 193.5만원

다. 소득기준

- 소득기준) 가구원 전체 소득합이 기준 중위소득 75 % 이하
- 소득산정) 소명자료(본인 및 가구원 소득), 공적자료(행복e음 시스템 등) 등을 통해 확인
 - 소명자료: 근로소득(상시, 일용) 사업소득(농·수·임·축산업, 기타사업) 등
 - 공적자료: 근로소득, 사업소득, 재산소득, 공적이전소득 등.

<기준 중위소득 및 가구 규모별 선정기준 >

(단위: 원)

가구원수		1인	2인	3인	4인	5인	6인
기준	100%	1,757,194	2,991,980	3,870,577	4,749,174	5,627,771	6,506,368
중위	75%	1,318,000	2,244,000	2,903,000	3,562,200	4,221,000	4,880,000
소득	연소득액	15,816,000	26,928,000	34,834,600	42,744,000	50,652,000	58,560,000

라. 재산기준

- 금융재산, 부채는 조회하거나 적용하지 않음.
 - 재산기준: 농어촌 3억원 이하
 - 재산산정: 행복e음 시스템 연계 공적자료 정보 확인
 - 토지, 건축물, 주택, 임대보증금 등
 - 단 재산매각, 처분 등으로 감소한 재산 소명자료 인정
- ※ 가구원에서 제외되는 대상(기초생계, 긴급생계) 가구원 재산 산정 제외

□ 지원금 신청(핵심사항) : 평일 근무시간외 주말신청 불가

- ① 온라인 신청: 세대주 본인만 신청
 - ☞ 방법: <http://복지로.kr> 접속 → 휴대폰 본인인증 → 로그인
 - 단계별 신청절차 조회: 대상자여부, 가구원수 신청절차 등
 - (※금융계좌 정보 오류검증 사전 실시 확행)
- ② 현장방문 신청: 세대주, 가구원, 대리신청 가능(위임장 지참)
 - ☞ 방법: 주소지 읍면 방문 →(필수) 긴급생계지원금신청서, 개인정보제공동의서, (선택) 소득매출신고서, 소득감소 확인서 작성 및 증빙자료 첨부
 - 지참서류: 신청인신분증, 가구주 통장, (필요시) 가족관계증명서, 주민등록등본, 위임장 (위임자 와 대리인의 신분증 반드시 지참)

□ 기타 자세한 사항은 거주지 읍면사무소 총무팀에 문의

소상공인 새희망자금 신청하세요!

소상공인 새희망자금 신속지급 대상자에 포함되지 않은 소상공인의 새희망자금 확인지급을 위해 현장접수센터 운영

□ 새희망자금 지원대상 및 규모

- 일반업종 : 100만원 지급
 - 19년 기준 연매출 4억원 이하 소상공인 중 전년대비 매출감소업종
 - ① '19 이전 창업 : 20년 상반기 월평균 매출액이 19년 월평균 대비 감소
 - ② '20 창업 : 2020.5.31.이전 창업자로, 6~8월 3개월간 매출액의 연간 환산 매출액이 4억원 이하이고, 8월 매출액이 6·7월 월평균 대비 감소
- 특별피해업종 : 집합금지 200만원, 영업제한 150만원 지급
 - 8월 16일 이후 중앙재난안전대책본부의 조치로 집합금지*, 영업제한된 소상공인(연매출, 매출감소 요건 미적용)

*집합금지 업종: 헌팅포차, 감성주점, 뷔페, 방문판매 등의 직접판매 홍보관, 300인 이상 대형학원, 단란주점, 노래연습장, 실내집단운동, 실내 스탠딩공연장, PC방, 유흥주점, 콜라텍

※ 도박업종, 변호사·회계사·병원 등 전문직종, 부동산임대업자 등 소상공인 정책자금 융자제외 대상 업종은 지원 대상에서 제외

□ 확인지급 개요

- 지원대상
 - 신속 지급*에서 제외된 소상공인
 - 신속 지급대상(84,025명) 중 온라인 접근성이 취약한 계층(5% 가정)
 - 기타 지자체 DB 누락, 국세청 DB 단순누락 사업체 등

* 신속지급(9월 24일~) : 세무서 등에 확보된 1차 DB의 신속지급 대상 사업체에 대해 추석 전 지급

● 접수기간

- 온라인 접수 : 10. 16.(금) ~ 11. 6.(금) / 19일간 ☞ 개인이 직접 신청

- 현장 접수 및 시스템입력 : 10. 26.(월) ~ 11. 6.(금) / 12일간

☞ 군청 투자경제과 및 읍·면사무소

● 심사 및 지급: '20. 10. 19.(월) ~ 11. 20.(금) / 33일간 ☞ 소상공인 진흥공단

● 문의 : 영광군청 투자경제과 지역경제팀 ☎350-5466

2020 인구주택총조사 실시

2020년 10월 15일부터 11월 18일까지 실시하는 2020 인구주택총조사에 적극적인 참여와 협조 바람

조사 기준 시점: ' 20. 11. 1. 0시 현재

조사기간

- 인터넷 및 전화 조사: ' 20. 10. 15. ~ 10. 31.(17일간)

- 방문 면접조사: ' 20. 11. 1. ~ 11. 18.(18일간)

* 방문 면접 조사 기간에도 인터넷 및 전화 조사 병행

조사대상

- 대한민국 영토 내에 상주하는 모든 내·외국인과 이들이 살고 있는 거처

조사방법

- 표본으로 선정된 가구(약 20%)는 우편으로 받은 조사안내문의 참여 번호로 인터넷(www.census.go.kr) 및 전화(080-400-2020)로 참여할 수 있고 이에 응답하지 않은 가구는 조사원이 방문 면접조사 실시

조사항목: 56개(인구(34), 가구(16), 주택(6))

수집된 조사내용은 통계법 제33조(비밀의 보호)에 따라 엄격히 보호되며 조사대상자께서는 **코로나 19 감염병 확산 방지**를 위해 **비대면 조사에 적극 협조**해 주시기 바랍니다.

임신부(해피맘) 교통카드 지원사업 안내

안전하고 건강한 출산을 위해 한시적 약자인 임신부에게 교통비 지원하여 아이를 낳고 키우기 좋은 서비스 기반 구축

- 기 간 : 연중
- 지원대상
 - 군에 주민등록상 주소를 두고 거주하며 보건소에 등록된 임신부
- 지원내용
 - 1인당 30만원 교통카드 지원(1인당 1회 한함)
 - 대중교통(택시 및 버스) 이용 시 교통카드로 결제
- 지원신청
 - 신청장소 : 군청 인구일자리정책실 결혼 출산팀
 - 제출서류
 - 임신부(해피맘) 교통카드 지원 신청서
 - 임신사실 확인서
 - 등본(신청 당일 등본)
- 지원절차
 - 임신 사실 확인서 지참 → 인구일자리정책실 신청 → 임신부 교통카드 발급신청서 작성 → 교통카드 발급

문의 : 영광군청 인구일자리정책실(☎ 350-4673, 350-4813, 350-4672)

신혼(예비)부부 건강검진 지원사업 안내

결혼연령 상승과 고령 출산이 증가함에 따라 임신과 출산에 미치는 질병을 조기발견하고 건강한 출산환경 조성

- 기 간 : 연중
- 지원대상 : 주민등록상 관내 거주자로 첫 임신을 계획 중인 예비부부 또는 혼인신고 3년 이내 부부
- 검진기관 : 영광종합병원, 영광기독병원, 도내 병의원, 산부인과, 비뇨기과
- 지원내용 : 검진비 본인부담금 중 **여성 17만원, 남성 9만원** 이내/1인1회
- 검진항목
 - 임신을 위한 다음의 지정 건강항목 중 본인부담금 중 지원한도액 이내 지원

구분	여 성	남 성
검진항목	<ul style="list-style-type: none"> • 초음파검사 <ul style="list-style-type: none"> - 자궁초음파, 질초음파, 유방초음파 • 자궁질환 관련 검사 <ul style="list-style-type: none"> - 자궁경부암, 자궁경부염 등 • 항체검사 <ul style="list-style-type: none"> - 풍진, A형간염, B형간염, C형간염 • 소변검사(당뇨, 단백뇨) • 성병검사(매독, 에이즈, 등) • 흉부 X-Ray(결핵, 폐질환 등) • 기타지원항목 <ul style="list-style-type: none"> - 혈액형, 빈혈, 갑상선, 간기능, 신장기능, 난관이상검사, 인유두종바이러스검사, 비타민D검사, 비만도검사 	<ul style="list-style-type: none"> • 항체검사 <ul style="list-style-type: none"> - A형간염, B형간염, C형간염 • 소변검사(당뇨, 단백뇨) • 성병검사(매독, 에이즈 등) • 흉부 X-Ray(결핵, 폐질환 등) • 정액검사(정자정밀형태검사 등) • 기타지원항목 <ul style="list-style-type: none"> - 혈액형검사, 간기능검사, 신장기능검사, 콜레스테롤검사, 심전도검사, 전립선수치검사

- 지원절차
 - 검진안내 → 검진실시 → 검진비용청구 신청서 작성(대상자) → 서류검토 및 지급확정 → 검진비 지원(인구일자리정책실)
- 신청서류

구분	신 혼 부 부	예 비 부 부
공통	<ul style="list-style-type: none"> ① 신혼(예비)부부 건강검진 지원신청서 1부 ② 개인정보제공 동의서 1부 ③ 주민등록등본 1부 ④ 진료내역서(본인부담금 확인가능서류) 1부 ⑤ 진료비계산서 영수증 1부 ⑥ 통장사본 1부 	
추가	<ul style="list-style-type: none"> ⑥ 혼인관계증명서 1부 ⑦ 가족관계증명서 1부(주소가 다를 경우) 	<ul style="list-style-type: none"> ⑥ 예식장계약서 1부

문의 : 영광군청 인구일자리정책실(☎ 350-4672, 350-4673, 350-4813)

전입장려금 지원

다양한 전입장려 지원으로 관내 전입을 유도하여 인구증가 도모

□ 지원기준

- 타 시·군·구에 1년 이상 주민등록을 두고 있다가 관내로 전입신고한 후 6개월 이상 주민등록을 두고 거주한 사람

□ 지원내용

※ 2019. 6. 28일 조례 개정에 따라 2019. 6. 28일 이후 전입자 해당

지원대상	시책명	지원내용 및 지원기준	비고
전입자	일 반 전 입 금	○세대당 10만원 상당 영광사랑상품권 -세대 구성시	1회
	기업체 임직원	○1인당 15만원 상당 영광사랑상품권 (관내 등록된 기업체 임직원으로서 기업체에서 운영하는 기숙사, 사원아파트 등에 거주하는 사람)	
	학 생 학 지 원 금	○1인당 20만원 상당 영광사랑상품권 (관내 학교에 재학 중인 중·고·대학생)	
	군장병 전 장 려 금	○1인당 20만원 상당 영광사랑상품권	
국 적 취득자	정 착 지 원 금	○1인당 50만원 상당 영광사랑상품권 (외국인이 대한민국 국적을 취득하고 군에 신규로 주민등록을 한 후 6개월 이상 거주한 사람)	
공 통	쓰 레 기 투	○1인당 20배(20리터) - 전입신고 시 지급 (타 시·군·구에 1년 이상 주민등록을 두고 있다가 관내로 전입신고한 사람)	

□ 지원절차

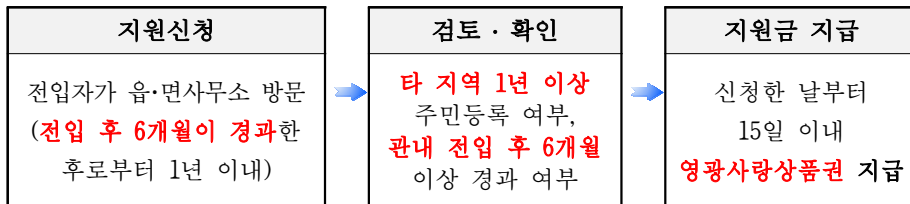

신혼부부·다자녀가정 주택구입 대출이자 지원

우리군에 거주하는 신혼부부와 다자녀가정에 주택구입에 따른 대출이자 일부를 지원하여 출산·양육하기 좋은 환경 조성

□ 사업개요

- 사업기간 : 2020. 1.~12월
- 사업량 : 10가구 ※ 접수 현황('20. 9월말) : 6가구
- 신청자격 : 영광에 거주하는 무주택 신혼부부 또는 다자녀가정으로 한국주택금융공사의 대출심사를 통과하여 영광군 내 주택을 구입한 자

구 분	사업대상	(연)소득기준	대상주택	구입시기	비 고
신혼부부	결혼 7년 이내, 부부 모두 만 49세 이하	(맞벌이) 8천 5백만 원 이하 (외벌이) 7천 만 원 이하	주택가격 6억 원 이하, 면적제한 없음	2019. 12월 ~2020년	대출 실행일로부터 3개월 이내 혼인신고 예정자 포함
다자녀가정	미성년 자녀 3명 이상 (자녀 중 1명은 만 12세 이하)	부부합산 1억 원 이하	상 동	상 동	

※ 제외대상 : 1가구 다주택 소유자, 저소득층 주거급여 대상자, 한국토지주택공사(LH)의 임대주택 공급사업 대상자 등

- 지원내용 : 주택구입 대출이자 지원(월정액 최고 15만 원, 3년간)

□ 지원금 지급

- 지급시기 : 연 2회(6월, 12월)
- 지급액 : 상·하반기 이자납입 실적분(기준 월정액×납입 월 수)

대출잔액(최초 신청 시) 기준	월정액(연 최대 지원액)
1억 원 이상	15만 원(180만 원)
5천만 원 이상 ~ 1억 원 미만	10만 원(120만 원)
5천만 원 미만	5만 원(60만 원)

□ 신청방법

- 신청기간 : 4. 6.~11. 2.(사업량 소진 시까지)
- 신청방법 : 제출서류 첨부하여 방문 신청
- 접수처 : 주소지 관할 읍·면사무소, 인구일자리정책실

제출서류

- ① 「신혼부부·다자녀가정 보금자리 지원사업」 신청서 1부.
 - 본인 신분증(본인 확인용)
- ② 개인정보 수집·이용 및 제공 동의서 1부.
- ③ 주민등록표등본 1부.
 - 발급 시 '주민등록번호', '세대구성 사유 및 일자', '세대주 관계' 란에 대한 표기를 전부공개로 발급 요청
- ④ 가족관계증명서(상세) 1부.
 - 신청자 기준, 주민등록번호 포함 발급
- ⑤ 재산세 세목별 과세증명서(물건지 표기) 1부.
- ⑥ 대상주택 등기부등본 1부.
- ⑦ 주택매입계약서(본인 명의) 사본 1부.
- ⑧ 한국주택금융공사 대출심사 통과 증명서류 1부.
 - 금융거래확인서 또는 거래내역확인서
- ⑨ 혼인관계증명서(신혼부부), 청첩장 또는 예식장계약서(결혼 예정자)
- ⑩ 위임장(대리인이 접수하는 경우)

※ 문의처 : 영광군 인구일자리정책실 (☎ 061-350-5256)

신혼부부·다자녀가정 전세자금 대출이자 지원

우리군에 거주하는 신혼부부와 다자녀가정에 주택 전세자금 대출이자 일부를 지원하여 출산·양육하기 좋은 환경 조성

□ 사업개요

- 사업기간 : 2020. 1.~12월
- 사업량 : 30가구 ※ 접수 현황('20. 9월말) : 19가구
- 신청자격 : 영광에 거주하는 무주택 신혼부부 또는 다자녀가정으로 전세자금 금융권 대출을 받은 자
 - 거주조건 : 가구 구성원(부부, 자녀)이 전세주택(관내)에 주소를 둔 경우
 - 대상조건 : (신혼부부) 결혼 7년 이하, 부부 모두 만 49세 이하 (다자녀가정) 미성년 자녀 3명 이상
 - 소득조건 : 부부 합산 연소득 1억 원 이하
- ※ 제외대상 : 주택 소유자
- 지원내용 : 전세자금 대출이자 지원(월정액 최고 15만 원, 3년간)

□ 지원금 지급

- 지급시기 : 연 2회(6월, 12월)
- 지급액 : 상·하반기 이자납입 실적분(기준 월정액×납입 월 수)

대출잔액(최초 신청 시) 기준	월정액(연 최대 지원액)
1억 원 이상	15만 원(180만 원)
5천만 원 이상 ~ 1억 원 미만	10만 원(120만 원)
3천만 원 이상 ~ 5천만 원 미만	5만 원(60만 원)

□ 신청방법

- 신청기간 : 연중(사업량 소진 시까지)
- 신청방법 : 제출서류 첨부하여 방문 신청
- 접수처 : 주소지 관할 읍·면사무소, 인구일자리정책실

제출서류

- ① 「신혼부부·다자녀가정 전세자금 대출이자 지원사업」 신청서 1부.
 - 본인 신분증(본인 확인용)
- ② 개인정보 수집·이용 및 제공 동의서 1부.
- ③ 주민등록표등본 1부.
 - 발급 시 '주민등록번호', '세대구성 사유 및 일자', '세대주 관계' 란에 대한 표기를 전부공개로 발급 요청
- ④ 가족관계증명서(상세) 1부.
 - 신청자 기준, 주민등록번호 포함 발급
- ⑤ 재산세 세목별 과세증명서(물건지 표기) 1부.
- ⑥ 전세(임대차) 계약서 사본(확정일자 날인) 또는 전세권 설정 등기 1부.
- ⑦ 전세자금 대출 확인서류(직인날인, 대출금액 및 용도 표기 발급) 1부.
- ⑧ 혼인관계증명서(신혼부부) 1부.
- ⑨ 부부 소득 확인서류 각 1부.
 - 소득 有 : 국세청 소득금액증명원/ 소득 無 : 소득없음 사실증명원
- ⑩ 위임장(대리인이 접수하는 경우)

※ 문의처 : 영광군 인구일자리정책실 (☎ 061-350-5256)

터미널 주차타워 및 (구)우시장 주차광장 유료화 시행

터미널 주차타워 및 (구)우시장 주차광장의 유료화에 따라 장기 주차를 방지하여 주차난을 해소하고 방문객과 군민들에게 쾌적한 주차환경 제공을 위함

- 시설위치 : 터미널 주차타워(영광읍 단주리 579-4)
(구)우시장 주차광장(영광읍 남천리 326외 5필지)
- 시행일시 : 2020년 7월 1일부터 시행
- 운영시간 : 08시~20시 유료(그외시간 무료개방)
- 주차요금 : 120분(2시간)까지 무료이용, 2시간 초과시 30분당 500원
- 결제방법 : 신용·체크·영광사랑카드 및 현금 결제 가능
- 관련문의 : 영광군청 안전관리과 교통행정팀(350-5362)

<위 지도>

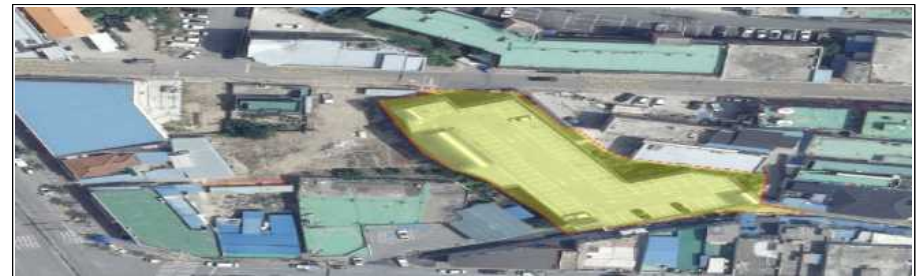

터미널 주차타워



(구)우시장 주차광장

주요농산물 최저가격 보장 재배계약 추진 안내

주요 농산물 과잉생산과 수입증가에 따른 가격하락으로 어려움을 겪는 농업인들의 안정적인 영농기반 마련을 위해 최저가격 보장제 추진

- ① 재배계약 : 2020. 10. 1. ~ 11. 13.까지
- ② 대상품목 : 양파
- ③ 지원대상 : 해당품목 1,000㎡ 이상 계약재배 농가(최대 1ha 지원)
- ④ 재배계약 : 읍·면장, 지역농협장, 농식품부고시 생산자단체
 - 생산자단체 : 최근 3년 이상 연속해서 관내 농가와 계약재배 및 수매실적이 있는 영농조합법인
 - 읍·면장과 계약을 체결한 포장에서 생산된 농산물은 농가 스스로 책임 판매하여야 함.
- ⑤ 주요내용
 - 지원내용 : 지원품목이 최저가격 미만으로 떨어진 경우 차액 지원
 - 지급기준 : 도매시장 가격이 10일 이상 최저생산비 이하로 형성되었을 때
 - 최저가격 : 매년 상반기에 운영위원회 심의·결정
 - 지원제외 : 농가 임의 처분량에 대해서는 최저가격 보장에서 이를 제외
 - 밭떼기 거래 등 상인과 계약체결한 면적
 - 대상품목의 품질이 중품(中品), 하품(下品)으로 상품성을 상실한 경우
 - 채소가격안정제사업 폐기처분에 불응한 경우
 - 유의사항
 - 농산물 가격하락으로 차액을 지원받고자 할 때에는 반드시 농협 또는 영광군 주요농산물 최저가격 보장 지원조례 시행규칙 제6조에 해당하는 생산자단체와 재배계약을 추진하여야 최저가격을 보장 받을 수 있으므로 기한 내 재배계약을 추진하여 주시기 바랍니다.

문의 : 영광군청 농정과 원예특작팀 ☎ 350-4841 / 4836 / 5581)

친환경농자재 지역제품 구매촉진 운동

친환경농자재 지역제품 구매활성화를 통해 자금의 타지역 유출차단, 지속 가능한 일자리 창출 등 지역경제 활성화 도모

- 왜! 지역제품을 구매해야 하는가?
 - 지역자본의 타지역 유출을 막을 수 있습니다.
 - 지역업체 일자리 창출로 인구감소를 최소화할 수 있습니다.
 - 코로나19 확산으로 침체된 지역경제와 농촌을 되살릴 수 있습니다.
 - 지역업체 퇴비를 사용하면 가축분뇨 처리문제 해소와 가축전염병 유입을 차단할 수 있습니다.
- 지역업체 제품은 어디서 확인할 수 있나요?
 - 농정과 친환경농업팀(350-5383) 또는 읍·면사무소, 읍면농협에 문의
 - “친환경농업관” (www.greenjn.com) 확인 가능
- 유기질비료 지원사업 신청 시, 가축분퇴비를 지역업체에서 구매한 농업인은 **2021년부터 농정분야 자체사업 지원대상자 선정 시, 가산점을 부여**합니다.



※ 문의사항: 영광군청 농정과(☎350-5383) 및 각 읍·면사무소 산업개발팀

치매조기검진사업(무료)

치매는 **조기진단**이 매우 중요합니다.

- 치매의 약 10~15%는 **조기치료로 완치** 될 수 있습니다.
완치가 어려운 치매도 조기발견으로 초기에 치료를 하면 치매 진행속도를 늦출 수 있습니다.

- 대 상 : 영광군에 거주하는 만 60세 이상 어르신
- 기 간 : 연 중
- 시 간 : 평일 (오전 9시 ~12시, 오후 1시 ~ 6시)
- 준비물 : 신분증 지참(주민등록증, 운전면허증, 여권 등)

□ 서비스 제공

치매안심센터에서 치매선별검사 무료 실시
치매선별검사 결과 이상이 있을 경우 치매진단·감별검사비 지원

□ 검진절차 및 소요시간

선별검사(15분) → 진단검사 1단계(1시간) → 진단검사 2단계(30분)
→ 감별검사(혈액검사 및 뇌 영상촬영(CT 두부)일부지원 등

□ 문 의 : 영광군 치매안심센터(☎350-4817)

가족이 가장 힘든 질병 1위 **치매**

일상 속 작은 노력이 당신과 당신의 가족을 행복하게 합니다.

2020 인플루엔자[독감]예방접종 실시

■ 의료기관

- 일정: 2020. 9. 8. ~2021. 4. 30. 까지 (약품 소진 시까지)
- 대상: ①(어르신)만 70세 이상(1950년생 ~
접종기간 : 2020. 10. 19.(월) ~ 2020. 12. 31.(금)까지
만 62세 이상(1958년생 ~
접종기간 : 2020. 10. 26.(월)~ 2020. 12. 31.(금)까지
②(어린이)생후 6개월 ~ 만18세(2002년생 ~2020. 8. 31.)까지
※ 생애 처음 접종 대상자 또는 접종 횟수가 1회인 9세 미만 어린이 2회 접종 실시
- 2회 접종대상 : 20. 9. 8.(화) ~ 21. 4. 30.(금)
- 1회 접종대상 : 20. 9. 25.(금) ~ 20. 12. 31.(목)
(*21. 2월까지 생후 6개월 신규 도래자(*20. 7. 1. ~ 8. 31. 출생아) 포함)
③(임신부)주수 상관없이 관내 모든 임신부
접종기간 : 2020. 9. 25.(금) ~ 2021. 4. 30.(금)까지
- 비용: 무료
- 지참: 신분증 및 아기수첩, 임신확인서, 의사소견서, 산모수첩 등

■ 보건기관

접종일정	접종대상	비용	준비물
2020. 10. 26. ~ 백신 소진 시	● 만 60세~61세 관내 거주자 (1959년생 ~ 1960년생) ● 기초생활수급자(50-61세), 중증장애인 등 취약계층	무료	신분증

▶ 예방접종 안내 (09:00-12:00까지) ◀

- 보건소, 보건진료소: 월요일~금요일
- 보건지소: 월(묘량), 화(백수, 불갑), 수(홍농, 군서), 목(법성, 군남), 금(대마, 염산)

※ 이런 분들은 예방접종을 받아서는 안됩니다.

- ▶ 이전에 독감 백신 접종 후 심한 알레르기 반응을 보인 사람
- ▶ 계란에 심한 과민반응을 보인사람(단, 계란을 먹고 심한 과민반응이 없었다면 금기대상이 아님)
- ▶ 독감 백신 접종 후 6주 이내에 길랑-바레 증후군이나 다른 신경 이상이 생긴 사람

붙임 1-1

62세 이상 어르신 인플루엔자 예방접종 지정의료기관

연번	읍·면	의료기관명 (28개소)	전화번호	의료기관주소
1	영광읍 [20]	영광종합병원	350-8000	와룡로 3
2		영광기독병원	350-3115	신남로 265
3		영광군공립요양병원	353-5050	와룡로 3-1
4		중앙내과의원	351-0633	신남로 180, 308호
5		튼튼정형외과의원	351-8119	천년로 1474
6		조정형외과의원	353-3114	천년로 11길 45
7		복음내과의원	351-0124	옥당로 155
8		권원석마취통증의학과의원	353-7975	백산길 4, 2층
9		박도영비뇨기과의원	352-3377	신남로 181
10		신화식내과의원	352-1260	신남로 225
11		참사랑가정의학과의원	353-0255	신남로 198, 2층
12		고려연합의원	353-8570	신남로 180, 310호
13		정세진마취통증의학과의원	353-2565	옥당로 148, 2층
14		김판수이비인후과의원	353-9331	천년로 1503
15		김기영내과의원	353-7520	신남로 178
16		영광고운의원	353-0017	백산길 3
17		서울여성의원	353-9409	신남로 181-1, 2층
18		신세계의원	352-7342	신남로 178
19		영광미래의원	352-1475	옥당로 170
20		팔팔연합의원	353-7588	옥당로 134, 2층
21	백수읍	영광연합의원	351-7582	백수로 798
22	홍농읍 [2]	심재영의원	356-7129	홍농로 463
23		한국의원	356-7545	동부로 4-1
24	영산면 [2]	서울의원	351-9530	천년로 20-1
25		염산제일의원	352-9756	천년로 19-6
26	법성면 [3]	중앙외과의원	356-3971	진굴비길 82-3
27		아주의원	356-8302	굴비로 102, 2층
28		성심의원	356-4284	굴비로2길 3

붙임 1-2

어린이 인플루엔자 예방접종 지정의료기관

연번	읍면	의료기관명 (13개소)	전화번호	의료기관주소	6개월~ 만12세	만13세~ 만18세
1	영광읍 [7]	영광종합병원	350-8000	와룡로 3	√	√
2		영광기독병원	350-3115	신남로 265	√	√
3		복음내과의원	351-0124	옥당로 155	√	√
4		권원석마취통증의학과의원	353-7975	백산길 4, 2층	√	√
5		참사랑가정의학과의원	353-0255	신남로 198, 2층		√
6		영광고운의원	353-0017	백산길 1	√	√
7		서울여성의원	353-9409	신남로 181-1, 2층	√	√
8	홍농읍 [3]	심재영의원	356-7129	홍농로 463	√	√
9		한국의원	356-7545	동부로 4-1	√	√
10		중앙외과의원	356-3971	진굴비길 82-3		√
11	영산면	서울의원	351-9530	천년로 20-1 15		√
12	법성면 [2]	성심의원	356-4284	굴비로2길 3	√	√
13		아주의원	356-8302	굴비로 102, 2층		√

붙임 1-3

임신부 인플루엔자 예방접종 지정의료기관

연번	읍면	의료기관명 (5개소)	전화번호	의료기관주소	비 고
1	영광읍 [5]	영광종합병원	350-8000	와룡로 3	임신확인증 또는 산모수첩 증빙서류 지참
2		영광기독병원	350-3115	신남로 265	
3		복음내과의원	351-0124	옥당로 155	
4		영광고운의원	353-0017	백산길 1	
5		서울여성의원	353-9409	신남로 181-1, 2층	

매주 수요일은 「실내 소독의 날」

코로나19 예방을 위한

매주 수요일은 「실내 소독의 날」 운영

- 소독장소 : 손잡이, 난간, 문고리, 팔걸이, 엘리베이터, 화장실 등
- 소독제 : 가정용락스 100배 희석하여 사용
- 소독방법 : 환기 후 소독제를 적신 천으로 닦아주기

올바른 소독 방법



도로명주소 활용가이드

인터넷 홈페이지(<http://www.juso.go.kr>)를 통한 도로명주소 검색 안내

- 도로명주소 검색 매체
 - 인터넷 : 도로명주소 안내홈페이지(<http://www.juso.go.kr>)
 - 앱 : 「주소찾아」 앱 서비스
 - 전화 : 110(정부민원 콜센터), 120(자치단체 민원콜센터)
- 인터넷을 통한 검색 방법
 - 도로명주소 안내홈페이지(<http://www.juso.go.kr>)에서는 지번주소로 도로명주소를 조회하거나 도로명주소로 위치를 찾는 등의 검색기능, 도로명주소 자료를 다운받거나 안내도를 교부신청할 수 있음



재사용 화환 표시제

(자료제공: 농림축산식품부 원예경영과 ☎ 044-201-2261)



올해 8월 21일부터 재사용 화환 표시제가 시행됩니다.

- ☑ '생활'을 재사용한 화환을 판매하는 자, 판매할 목적으로 제작 또는 보관·진열하는 자는 해당 화환이 '재사용 화환'임을 표시하여야 하고,
- ☑ 소비자나 유통업자 등에게 이를 고지하여야 합니다.

표시사항

1. "재사용 화환" 표시
2. 판매자의 상호(제작 또는 보관·진열하는 자의 경우 제작 또는 보관·진열하는 자의 상호) 및 전화번호
※ 사이버물(온라인물)을 이용하여 재사용 화환을 판매하는 경우, 해당 사이버물에도 "재사용 화환"임을 표시해야 함



재사용 화환	
☑ 판매자의 상호	0000
전화번호	000-000-000
☑ 제작 또는 보관·진열하는 자의 상호	0000
전화번호	000-000-000

위반시 과태료(표시의무자)

위반 행위	1회 위반	2회 위반	3회 이상 위반
미표시 / 표시방법 위반 / 거짓표시 또는 혼동하게 할 우려가 있는 표시 / 재사용 화환 표시를 손상·변경	300만원	600만원	1,000만원

화훼산업 발전 및 화훼문화 진흥에 관한 법률 시행령·시행규칙(20.8.21 시행)

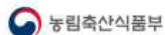

농업경영체 등록확인서 발급방법 확대

(자료제공: 국립농산물품질관리원 농업경영체과 ☎ 054-429-4193)



전국 37백여개 시·군·구 및 읍·면·동 사무소에서
농업경영체 등록확인서, 증명서를 발급받을 수 있습니다.



농업경영체 등록확인서, 증명서 발급방법

시·군·구 및 읍·면·동 사무소 방문	발급신청서 작성	본인확인	발급
무인민원발급기	주민등록번호 입력	지문인식	발급
정부24(www.gov.go.kr)	로그인		발급
농업경영체 등록 온라인 서비스(uni.agrix.go.kr)	로그인		발급
농관원 지원 사무소 방문	발급신청서 작성	본인확인	발급
농업경영체 콜센터(1644-8778)	본인확인		팩스 발급

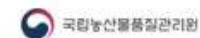
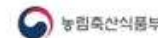

불법 방문판매업체 가지마시고, 신고해주세요

(자료제공: 공정거래위원회 특수거래과 ☎ 044-200-4441)

코로나19 예방을 위해

불법 방문판매 설명회 등에 가지마세요! 신고하세요!

가지마세요!





레크레이션, 음식물 제공, 효도관광 등을 통해 유인



사은품 및 감동증정품 미끼로 유인



자가 제품을 과대광고하여 고가에 판매하는 곳

신고하세요!

- ▲ 공정거래위원회(1670-0007)
- ▲ 특수판매공제조합 신고센터(02-2058-0831)
- ▲ 직접판매공제조합 신고센터 (080-860-1202)
- ▲ 안전신문고 앱



불법 방문판매업체 및 집합금지영역 위반 업체에 대해 직접판매공제조합 및 특수판매공제조합 신고센터에 신고하실 경우, 신고 포상금을 받으실 수 있습니다.

공정거래위원회 | 특수판매공제조합 | 직접판매공제조합

「전남 스마트 음성알리미」 이용 안내

(자료제공: 전라남도 자치행정과 ☎ 061-286-3522)

「전남 스마트 음성알리미」란 ?

- 스마트폰을 통해 재난재해, 주민생활정보 등을 음성으로 알리는 모바일 어플리케이션

앱을 개발하게된 배경은 ?

- 긴급재난이나 주민생활정보를 마을방송, 문자, 신문, TV 등 여러 수단을 통해 전파하나 생활여건상 정보누수 발생
- 개별소지가 가능하고 보편화된 스마트폰을 이용해 긴급재난사항·주민생활정보 등을 음성으로 알리는 행정서비스 시스템 구축 필요

앱을 통해 받게 될 정보는 ?

- (재난재해) 재난의 예상 및 발생상황, 재난상황에 초동 대응 및 주민대피 안내 등
- (주민생활정보) 환경·의료·교통·건축 등에 대한 신청안내 등 주민의 일상생활에 필요한 정보

앱 설치 방법은 ?

- 구글 플레이 스토어에서 '전남 스마트 음성 알리미' 검색 후 다운로드 설치

「전남 스마트 음성알리미」 설치 방법



① 구글 플레이 스토어 앱 선택



② 검색창에 '전남 스마트 음성알리미' 입력
③ '전남 스마트 음성알리미' 앱 선택



④ '설치' 선택



⑤ '메뉴' 선택



⑥ '설정' 선택



⑦ ~ ⑪ 푸시, 성별, 직업, 거주지 선택(의무)



⑫ ~ ⑬ 추천인, 유입경로 선택(자율)

상단 설정은 반드시 지정해야 함

정치후원금센터 이용장점



후원회 계좌 확인 및
인적사항 전달 용이



후원내역 조회 및
영수증 간편 발급



연말정산
간소화 서비스 이용

연말정산 간소화 서비스

정치후원금센터 홈페이지에서
연말정산 간편 신고 신청에 동의할 경우 가능

- 연간 최대 10만원까지 전액 세액공제
- 10만원을 초과하는 금액은 15%까지 세액공제
(3천만원 초과금액은 25%까지)
- ※ 자세한 사항은 국세청으로 문의(국번없이 126)



세상을 바꾸는 노력,
당신의 후원금이 큰 힘이 됩니다

인터넷 검색창에서 **정치후원금센터** 를 검색하세요

정치후원금의 역할

민주주의 국가로서 건전한 민주정치 발전의 토대 마련

- 일반 국민
정치참여의 기회 제공
- 정당 및 정치인
깨끗한 정치자금의 원활한 조달

국민이 공감하고 신뢰하는



KT올레TV ch.273, 413호드 ch.205

● 스톡다수의 정치후원금, 깨끗한 정치를 만드는 제1의 수단입니다



정성! 정치후원금이 만드는
숙한 정치문화

여러분의 정성이 담긴
정치후원금은
아름다운 대한민국을
만듭니다



기부를 받으면 어떻게 되나요?

선거에 관하여 금전·음식물 등을 받으면
제공받은 금액 또는 음식물 등
가액의 **10배 이상 50배 이하**에
상당하는 금액의 **과태료**가
최고 3천만원까지 부과됩니다

자수한 경우에는 **과태료를
감경** 또는 **면제** 받을 수 있습니다



기부행위 위반신고는?

국.번.없이

1390

신고·제보한 사람에게는
최고 5억원까지
포상금이 지급되며,
신고자의 신분은 법에 의해
철저히 보호됩니다

정치인은 언제나 기부행위를 할 수 없습니다

· 공직선거법, 제112조 ~ 제117조

