



옥당골소식

제572호
2023. 7. 25.(화)

♡ 군민을 위한 유익한 정보지 ♡

목 차

I. 군정 소식

1. 제23회 영광불갑산상사화축제 개최 3
2. 환경친화축산농장 지정 신청 안내 4
3. 2023년 7월분 재산세 납부 안내 5
4. 드론 비행금지(제한)구역 안내 6
5. 2024년도 예산편성을 위한 주민참여예산 사업 접수 ... 9
6. 대상포진 예방접종사업 실시 10
7. 자궁경부암 예방접종 확대 지원 11

8. 영광군 치매안심센터 운영 안내	12
9. 찾아가는 경로당 치매조기검진 및 치매예방교육 ...	13
10. 영광군 정착 사례 수기 공모	14
11. 농업기술센터 과학영농시설 이용 안내	15
12. 2023 농번기 농기계임대사업소 상시근무	16
13. 코로나19 대응 농기계 임대료 감면 연장	17
14. 2023년 영광군 군민안전보험 안내	18



목 차

II. 기타 소식

1. 여름철 물놀이 안전수칙 준수로 안전사고를 예방합시다 ..	19
2. 식품에 마약 용어 사용 이제 그만!	20
3. 아프리카돼지열병(ASF) 예방	21
4. 1kWh 줄이기 캠페인 및 에너지캐시백 가입안내	22
5. 진실화해위원회, 피해자 가족관계등록부 작성·정정 결정 신청 안내 ..	24
6. 전세사기 보증금 5억원으로 확대	25

제23회 영광불갑산상사화축제 개최

330만 제곱미터 국내 최대 군락지 불갑산의 붉은 상사화를 배경으로 꽃말인 사랑에 대한 스토리텔링과 꽃길 위에서 공연·전시·체험 등 다양한 프로그램이 펼쳐지는 영광군을 대표하는 축제

□ 축제개요

- 기 간: 2023. 9. 15.(금)~9. 24.(일) <10일간>
- 주 제: 상사화 꽃길 속으로, 천년의 사랑 속으로
- 장 소: 불갑사관광지 일원
- 주최/주관: 영광불갑산상사화축제 추진위원회/집행위원회
- 주요행사
 - 대표행사: 상사화 꽃길걷기, 상사화 달빛야(夜)행, 소원등(燈) 달기, 상사화 미디어파사드, 천일염 속에서 사랑찾기(커플게임) 등
 - 공연행사: 상사화 창극, 도립국악단 공연, 상사화 가을음악회 등
 - 경연행사: 상사화 꽃맵시 선발대회, 상사화 군민가요제·전국 대학가요제 등
 - 문화·체험행사: 상사화 SNS 사진인화, 상사화 우체통, 사랑의 연줄 드리우기, 상사화 결혼식, 상사화 예술제 등



상사화 꽃길걷기



상사화 소원등

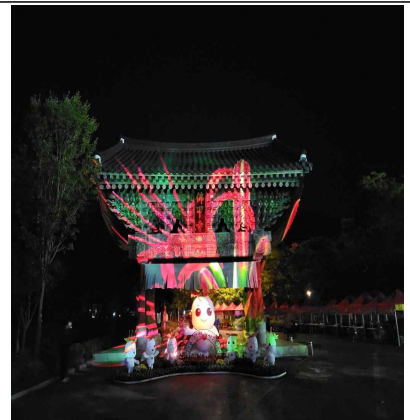

상사화 미디어파사드

□ 입장료(08:00~18:00 입장객에 한함)

구분	요금	환급액 (영광사랑상품권)
일반	3,000	3,000
5세 미만(등본 제시), 영광군민(신분증 제시) 장애인·국가유공자(해당 증 제시) 임산부(임신확인서 등), 축제 관계자·초청인사	무료	-

※ 무료 대상자는 반드시 신분증 등 증빙 지참

※ 환급된 영광사랑상품권은 축제장과 영광 전 지역에서 화폐처럼 사용가능
(연매출이 30억원 이상인 일부 가맹점 제외)

환경친화축산농장 지정 신청 안내

축사를 친환경적으로 관리하고 가축분뇨를 적정하게 관리·이용하는 농장을 환경친화축산농장으로 지정 추진

□ 신청개요

- 신청자격 : 축산업 허가를 받은 농가 중 HACCP인증을 받은 농가
 - 대상축종 : 한우, 젓소, 돼지, 닭
- 평가항목 : 6개 항목(가축관리, 환경보전, 경관조화, 기록보존, 교육이수 등)
 - 평가표 총점(200점) 중 160점 이상 시 지정
- 평가절차 : 신청(농가) → 평가 및 검증(농식품부 축산환경관리원) → 지정(농식품부)
- 지정혜택 : **축산악취개선사업 및 친환경축산직불금(유가 무항생제 축산물) 20% 추가 지원**
- 사후관리 : 연 1회 지정기준 준수 여부 등 현장점검 실시

□ 신청접수

- 신청기간 : '23. 8. 1. ~ 8. 31.(1개월 간)
- 신청방법 : 군 축산식품과 문의 후 신청서 작성 및 제출

□ 문의 : 영광군청 축산식품과 축산자원팀(☎ 350-4619)

<p>농장명: (지정번호 제 00호)</p>  <p>심범 농림축산식품부</p>	<p>지정번호: 제 00 호</p> <p style="text-align: center;">환경친화축산농장 지정서</p> <p>대표자 성명: _____</p> <p>농장명: _____</p> <p>농장소재지: _____</p> <p>가축의 종류: _____ 사육두수: _____ (두, 수)</p> <p>축사면적: _____ m², 부지면적: _____ m²</p> <p>가축분뇨처리시설: _____ (퇴비화, 액비화, 정화처리 등)</p> <p>악취저감시설·장비: _____</p> <p>액비살포면적: _____ m² (농경지, 호지 등)</p> <hr/> <p>「가축분뇨의 관리 및 이용에 관한 법률」 제9조와 「가축분뇨의 자원화 및 이용 촉진에 관한 규칙」 제8조제3항에 따라 위와 같이 환경친화축산농장으로 지정하였음을 증명합니다.</p> <p style="text-align: right;">년 월 일</p> <p style="text-align: right;">농림축산식품부장관 (인)</p>
<p>환경친화축산농장 현판</p>	<p>환경친화축산농장 지정서</p>

2023년 7월분 재산세 납부 안내

1 2023년 7월분 재산세 납부안내

- 납부기간: 2023. 7. 16. ~ 7. 31.(16일간)
- 납세의무자: 6월 1일 현재 주택, 건축물, 선박을 소유하고 있는 자
- 세율
 - 주택(부속토지 포함)

과 세 표 준	세 율
6천만원이하	0.1%
6천만원초과 1억5천만원이하	6만원+6천만원 초과금액의 0.15%
1억5천만원초과 3억원이하	19만5천원+1억5천만원 초과금액의 0.25%
3억원초과	57만원+3억원 초과금액의 0.4%

- 건축물: 1,000분의 2.5 (0.25%) *고급오락장, 골프장 4%
- 선박 : 1,000분의 3 (0.3%) *고급선박 5%

2 1세대 1주택 특례세율

- 1세대 1주택 보유 주택에 대한 공정시장가액 비율 43~45% 적용
- 1세대의 범위: 주민등록법상 세대를 기준으로 하되, 배우자, 미성년 미혼자녀, 부모(주택의 소유자가 미혼이고 19세 미만인 경우)는 주소를 달리하더라도 같은 세대로 간주
- 주택 수: 각 세대원이 소유한 주택수를 합산하되, 지분 또는 주택 부속토지만 소유한 경우에도 1주택으로 간주
 - 산정 제외 대상: 법령의 조건을 충족하는 사원용 주택, 미분양 주택, 대물변제 주택, 상속주택, 혼인 전 소유주택, 문화재 주택, 기숙사, 가정어린이집, 노인복지주택(임대형)
 - 산정 제외 신청방법: 온라인 신청 또는 해당 주택 소재지 자치단체 방문 신청
 - ※ 위택스(<https://www.wetax.go.kr/>)→부가서비스→재산세 주택수 산정제외 신청
- 신청기간: 2023년 6월 1일 ~ 2023년 12월 31일

드론 비행금지(제한)구역 안내

비행금지 : 비행장 주변 반경 9.3Km, 원전 주변 3.7Km 이내

비행제한 : 원전 주변 18.6Km 이내

□ 관내 비행금지(제한) 구역

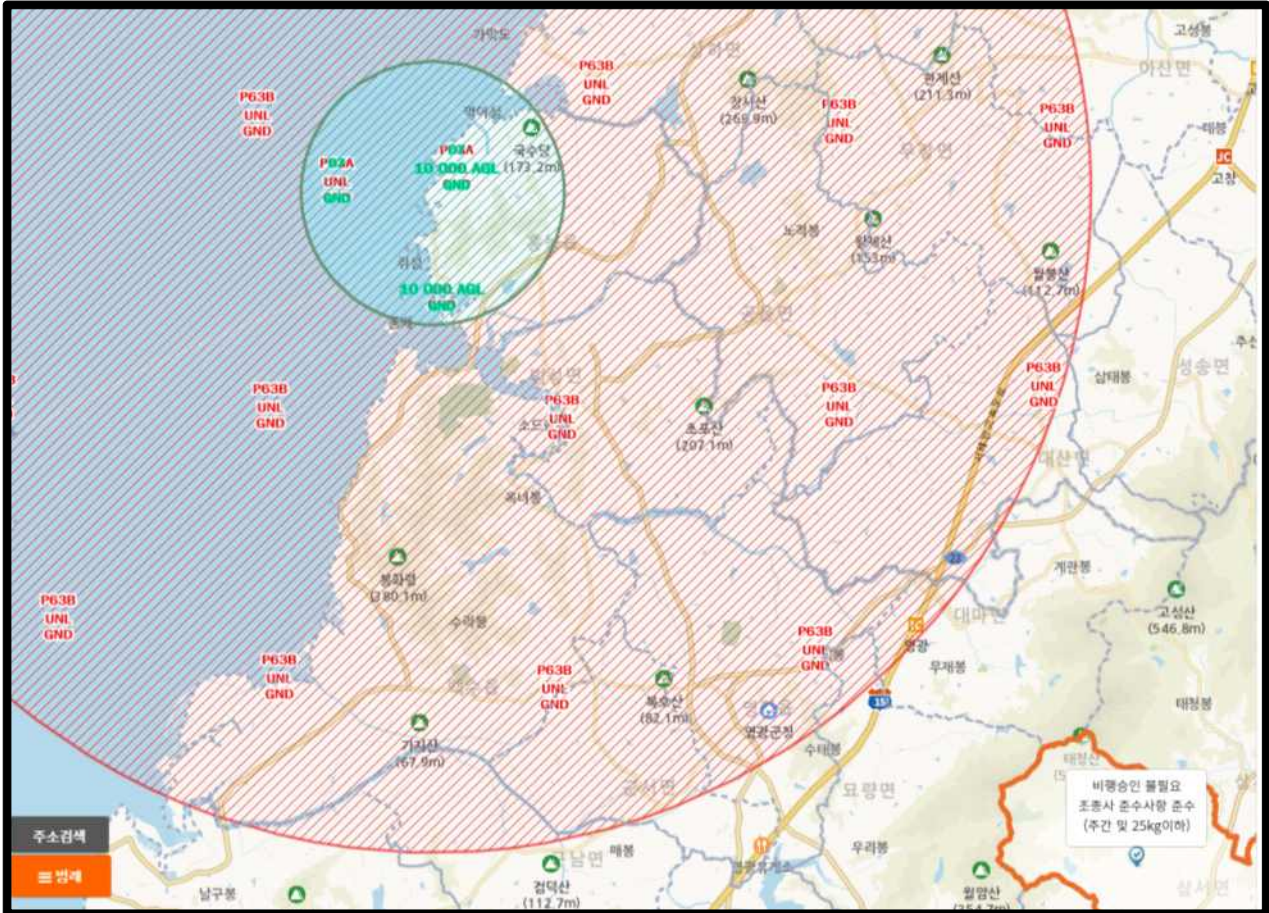

비행금지(제한)지역 (승인 필요)		비행가능지역	비고
전지역	일부 지역		
백수읍, 흥농읍, 법성면, 군서면	영광읍, 대마면, 요량면, 군남면, 영산면	불갑면, 낙월면	

※ 지번별 비행가능여부가 다르므로 반드시 드론원스톱서비스 사이트에서 확인 (drone.onestip.go.kr 또는 Ready to Fly 어플리케이션)

※※ 사유지, 해수욕장, 군부대, 국가중요시설 등은 해당지역의 소유자 및 관리 사무소가 있을 경우 반드시 사전에 협의

<비행구역 승인담당 : 부산지방항공청 항공운항과 ☎ 051-974-2152 ~ 2153, 한빛원전 ☎ 061-357-2823, 8332부대 3대대 ☎ 010-8859-7081(조연경 하사)>

드론 이것만 알면 안전해요!

드론의 세계에 입문하신 여러분, 환영합니다! 이제부터 당신은 "드론 조종사"입니다.
드론을 조종하는 동안, 당신의 소중한 기체와 주변 사람들의 안전은 여러분의 두 손에 달려 있습니다.
다음의 준수사항을 꼭 지키면서, 안전하고 즐겁게 비행하세요.

* 드론 비행은 항공안전법의 적용을 받으며 자세한 내용은 국토교통부 홈페이지 www.molit.go.kr에서 확인 가능합니다.
(홈페이지 접속 → 정책마당 → 정책Q&A → 무인비행장치Q&A)

드론 조종사 체크리스트

 <p>상명: 000 연락처: 010-XXXX-XXXX</p> <p>사고나 분실에 대비해 장치에는 소유자 이름, 연락처를 기재 하도록 합니다.</p>	 <p>항상 육안거리 내에서 비행합니다.</p>	 <p>야간에 비행하지 않습니다. (야간: 일몰 후부터 일출 전까지)</p>
 <p>사람이 많은 곳 위로 비행을 자제합니다. (인구밀집 지역 위 위험한 방식으로 비행금지)</p>	 <p>음주 상태에서 조종하지 않습니다.</p>	 <p>비행 중 위험한 낙하물을 투하지 않습니다.</p>
 <p>항공 촬영시 관할 기관의 사전 승인이 필요합니다.</p>	 <p>비행하기전 해당제품의 매뉴얼을 숙지합니다.</p>	 <p>전파인증을 받은 제품인지 확인합니다.</p>

비행하기 전 반드시 승인 받아야할 경우

 <p>비행장 주변 관제권에서 비행 (반경 9.3km)</p>	 <p>비행금지구역에서 비행 (서울 강북지역, 휴전선·원전 주변)</p>	 <p>지면, 수면, 장애물 기준 150m 이상에서 비행</p>
---	---	--

* 위의 준수사항을 위반할 경우 200만원 이하의 벌금 또는 과태료 처분 등 불이익을 받을 수 있습니다.

사전 비행승인 필요지역 확인 방법 ('Ready to Fly' 스마트폰 앱 안내)

앱(App) 설치방법



Ready to Fly 기능

- 공역정보 조회: 전국에 설정된 공역 현황
- 지역정보: 비행승인 기관별 연락처 등
- FAQ: 드론과 관련된 필요 정보, 질의응답 등
- 조종자 준수사항 확인
- 기상정보조회: 일출·일몰시간, 풍속, 지구자기장 정보 등

Ready to Fly 주요기능



공역정보 조회

비행금지구역, 관제권 등 전국에 설정된 공역 현황



비행예정지역 정보 검색

검색한 지역의 공역정보 등



지역 정보

비행승인 소관기관(연락처) 및 현재위치, 유의사항 등

비행승인, 항공촬영허가 신청 방법(www.onestop.go.kr/drone)

One-Stop 민원서비스란?

기체신고(지방항공청), 비행승인(지방항공청/군), 항공촬영허가(국방부) 등 드론 이용 시 필요한 행정 절차를 한 곳에서 할 수 있는 부처 통합형 온라인 민원서비스입니다.

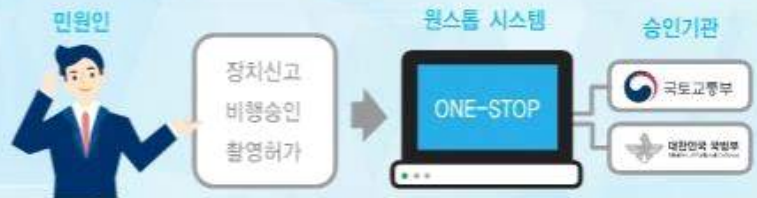

One-Stop 민원서비스 이용하기(www.onestop.go.kr/drone)



2024년도 예산편성을 위한 주민참여예산 사업 접수

□ 주민참여예산제란?

- 우리 지역에 필요한 예산 사업을 주민이 직접 발굴하는 등 예산 편성 과정에 주민의 참여를 보장하여 예산의 투명성을 증대하는 제도

□ 주민참여예산 공모 사업 신청

○ 신청기간: 2023. 7. 1.~8. 31.

○ 신청대상

- 영광군에 주소를 두고 있는 자
- 영광군에 영업소의 본점 또는 지점을 둔 사업체의 대표자 또는 임·직원

○ 신청방법

- 온 라 인: 영광군 홈페이지 → 정보공개 → 예산결산정보공개 → 주민참여예산
- 서면신청: 읍·면사무소(총무팀) 방문 신청

○ 신청분야

구 분	군 정책 사업	읍·면 지역사업
대상사업	사회적 문제해결, 공익적가치, 군정발전을 위한 사업 전반	읍·면단위 지역 발전 사업 (지역특화사업 30% 이상)
한 도 액	군 재정여건 고려	총 3,000백만원 (*읍면별 한도액 내)
사업심사(선정)	영광군 주민참여예산위원회	읍면 주민참여예산 지역회의
예산편성	군 사업부서	읍·면
참여방법	군 홈페이지, 읍·면사무소 방문	군 홈페이지, 읍·면사무소 방문
제외대상	<ul style="list-style-type: none"> ○ 지방보조금 해당 사업 ○ 특정단체 또는 특정인에 대한 특혜성선심성 사업 ○ 주민의 이해관계가 대립되어 있거나 갈등의 소지가 있는 사업 	

○ 문의 : 영광군청 기획예산실(350-5703) 및 읍면사무소 총무팀

대상포진 예방접종사업 실시

- 사업기간: 2023. 3. 20.~백신 소진 시
- 접종장소: 영광군보건소 09:00~11:40
- 접종비용
 - 만 60세이상 영광군민(단, 접종이력이 없는 자): 35,000원(군비50%지원)
 - 만 65세이상 기초생활수급자 및 차상위계층: 무료
- 접종백신: 스카이조스터
- 문의사항: 영광군보건소 예방접종실 ☎ 061-350-5562

자궁경부암 예방접종 확대 지원

□ 접종대상

- 만12세~17세 여성 청소년(2005. 1. 1.~2011. 12. 31.)
 - 만18세~26세(1996. 1. 1.~2004. 12. 31.) 저소득층 여성
(기초생활보장수급자 및 차상위)
 - 만18세~26세(1996. 1. 1.~2004. 12. 31.) 영광군민
- * 지원대상은 주민등록상 출생연도 기준으로 지원

□ 접종장소: 보건소 및 위탁의료기관 (영광기독병원, 영광종합병원)

* 영광군 자체접종은 보건소(오전접종)만 가능

□ 접종내용

구분	백신 종류	첫 접종 나이**	접종 횟수	접종 일정
국가 예방접종	서바릭스	만 15세 미만	2회	0, 6개월
		만 15세 이상	3회	0, 1, 6개월
	가다실	만 15세 미만	2회	0, 6개월
		만 15세 이상	3회	0, 2, 6개월
영광군 자체접종	가다실9	만 18세~26세	3회	0, 1, 6개월

□ 문의처: 영광군보건소 예방접종실(☎350-5562)

영광군 치매안심센터 운영 안내

치매예방, 등록, 상담, 조기진단, 프로그램 운영 등 「치매 통합관리 서비스」 지원 체계 구축으로 치매환자 및 가족의 삶의 질 향상 등 통합 돌봄 문화 확산에 기여

- 기 간: 연중
- 장 소: 영광군보건소 내 치매안심센터
- 대 상: 지역주민, 치매환자 및 가족
- 내 용
 - 치매조기검진(선별검사, 진단검사1:2/치매감별검사-협약병원 의뢰)
 - 치매파트너 양성 및 치매극복선도단체 지정 운영
 - 치매안심마을 지정 유지 관리
 - 치매 공공후견사업 피후견인 대상자 발굴 및 지원 등
 - 경로당 치매예방교실 운영(군남 분소 운영)
 - 치매환자 및 가족지원
 - 배회어르신 지문사전등록 및 배회감지기 보급: 기기 및 이용료 지원
 - 조호물품(위생소모품) 제공: 기저귀, 방수매트, 미끄럼방지양말 등
 - 치매치료관리비 지원
 - 치매환자 쉼터운영: 매주 화·목요일 14:00~16:00, 치매안심센터 4층
 - 맞춤형사례관리
 - 치매가족교실(헤아림) 운영: 매주 화·목요일 14:00~16:00, 치매안심센터 4층
- 문 의: 영광군보건소 치매안심센터(☎350-4817)



찾아가는 경로당 치매조기검진 및 치매예방교육

관내 전 경로당을 대상으로 매년 찾아가는 치매조기검진, 예방교육, 상담 등 집중관리로 치매발견 및 고위험군 예방과 캠페인을 통한 치매인식개선

- 기 간: 연중(월·수·금 13시~18시)
- 장 소: 읍·면 경로당
- 대 상: 391개소/7,200명(만 60세 이상 지역주민)
- 준 비 물: 신분증(주민등록증, 운전면허증, 여권 등)
- 수행인력: 2개조/조별 4~5명
- 운영방법: 읍·면 경로당 순회방문(*이장 및 노인회장 주민홍보 협조)
- 내 용
 - 치매선별검사 및 상담 실시, 치매예방 교육
 - 치매안심센터 이용 안내 및 신규사업 홍보
 - 치매통합관리서비스(조호물품, 진단비·치료비지원, 배회감지기 홍보 등)
 - 인지강화 교육(퍼즐, 칠교놀이 등) 및 치매 예방 체조
 - 치매환자 조호물품 전달, 치매약물 복용지도, 치매치료관리비 지원 안내
 - 치매예방 일일강좌 및 치매인식개선을 위한 캠페인
 - 치매상담콜센터 1899-9988 이용안내 홍보
 - 참석자 전원 건강꾸러미(영양제, 수건, 물티슈, 파스 등) 및 간식 등 배부
- 검사 후 조치사항**
 - 인지저하 시 보건소 치매안심센터 진단검사 1, 매주 수요일 신경외과 전문의 진료 및 진단검사 2 시행
 - 협력병원인 영광기독, 영광종합병원에MRI 또는 CT **정밀(감별)검사** 의뢰
- 문 의 : 영광군 치매안심센터(☎350-4825, 350-4691)

영광군 정착 사례 수기 공모

영광군에 다양한 사연과 목적으로 귀농·귀어·귀촌하여 성공적으로 정착한 군민 수기를 모집하여 영광살이의 행복 홍보에 활용

□ 공모 소개

- 공모명: 굴비랑 보리랑 먹고 영광에 살어리랏다~ 영광군 정착 사례 수기 공모
 - 공모기간: 2023. 3. 13.~8. 11.(5개월)
 - 공모내용: 타 지역에서 영광군으로 전입하여 정착한 경험 수기
 - 정착 계기, 정착 과정, 영광살이의 좋은 점, 달라진 일상 등
 - 참여대상: 2010. 1. 1.이후 타 기초지자체(또는 외국)에서 영광군으로 전입(주민 등록)하여 1년 이상 정착한 군민(접수일 기준 관내 거주)
 - 원고분량: A4용지 3~4매(글자크기 10포인트, 줄간격 160% 기준) 또는 200자 원고지 25~30매
 - 관련 사진(이미지) 2장 이상 별도 첨부
 - 신청방법: 공모 서식을 작성하여 이메일, 방문, 우편 제출 중 선택
 - 참여보상: 적격 참여자 10만 원(영광사랑상품권) 수여
 - 시상계획: 적격 수기 10건 이상 접수 시 심사를 통한 우수 작품 시상
 - 시상: 최우수 1명(80만 원), 우수 2명(각 40만 원)/영광사랑상품권
 - ※ 참여보상금, 시상금은 영광사랑상품권으로 지급
 - 결과 발표: 9. 30. 이전 예정(군 누리집 게시, 개별 통보)
 - 공모 유의사항
 - 접수한 원고에 대한 제반 권리는 영광군에 귀속하며 제출 서류는 반환되지 않음
 - 작품 내용은 사실이어야 하며 다른 매체에 발표되지 않은 것이어야 함
 - 표절·도용하거나 저작권에 문제가 있는 작품은 심사대상 제외 및 수상 취소
 - 결과 발표 이후라도 유의사항 위반이 확인될 경우 각종 보상금 환수
 - 문의처: 영광군 인구교육정책과 인구정책팀 ☎061-350-5258
- 제출 서식 등 자세한 사항은 [군 홈페이지] 고시/공고 게시판을 참고하세요~

농업기술센터 과학영농시설 이용 안내

□ 토양검정, 퇴·액비 분석

○ 분석항목

- 토양분석: pH, 유기물, 유효인산, 칼륨, 칼슘, 마그네슘, 석회소요량, EC 등
- 퇴·액비: 모든가축(부숙도·함수율), 돼지(구리·아연), 소·젓소(염분)

○ 의뢰방법: 농가 인적사항 및 경작지 정보를 기입하여 시료봉투에 토양 또는 퇴비를 500g정도 담아 분석 의뢰

※ 문의처: 작물환경팀 350-4849

□ 미생물 분양

○ 생산능력: 150톤/년

○ 생산균주: 5종(고초균, 유산균, 광합성균, 효모균, 클로렐라)

○ 공급대상: 공급하기 7일 이전에 미생물 공급을 신청한 영광군민

○ 공급일: 주 1회(매주 목요일), 농가당 40L 한도(1L당 100원)

※ 문의처: 작물환경팀 350-4850

□ 공정육묘장 운영

○ 작 목: 고추, 배추, 양파 등

○ 육묘시기

작 목	육묘시기	육묘주수(계획)	비고
고 추	1월~4월	177천주	육묘중
배 추	8월~9월	600천주	
양 파	9월~10월	1,908천주	

○ 육묘 신청: 농업기술센터 자원연구팀, 읍면상담소

※ 문의처: 자원연구팀 350-5096

2023 농번기 농기계임대사업소 상시근무

농번기철 임대농기계를 적기에 사용할 수 있도록 농기계임대사업소 상시근무제를 운영하여 농업인들의 편의 증대를 도모

□ 개 요

- 운영적요: 2023년 상반기 농기계임대사업소 상시근무제 운영
- 운영기간
 - ┌ 상반기: 2023. 3. 1.~6. 30.(4개월간)
 - └ 하반기: 2023. 10. 1.~11. 30.(2개월간)
- 운영장소: 3개소(본소, 남부분소, 북부분소)
- 투입인원: 23명(공무원 4명, 공무원직 15명, 기간제근로자 4명)
- 운영내용: 근무일 및 근무시간 변경

구 분	변 경(상시근무제 시)		당 초(농한기 시)
	본 소	남부·북부분소	본소, 남부·북부분소
근 무 일	평일, 토요일, 공휴일 정상 근무 (일요일 근무)	평일, 토요일·공휴일 정상 근무 (일요일 휴무)	평일 정상근무 (토요일, 공휴일 휴무)
근무시간	8시~18시	8시~18시	9시~18시

※ 2023년 7월·8월·9월·12월 농한기 근무제 전환: 평일근무(토요일, 공휴일 휴무)

□ 문의전화 및 찾아오시는 길

- 본 소: 영광군 군서면 복호로 57-25 ☎061)350-4835, 4845
- 남부분소: 영광군 군남면 천년로 626-3 ☎061)350-4688, 4689
- 북부분소: 영광군 홍농읍 상단길 195 ☎061)350-4685, 4686

※ 자세한 내용은 해당 사업소로 문의하여 주시기 바랍니다.

코로나19 대응 농기계 임대료 감면 연장

코로나19 장기화로 인한 전염병 발생이 지속됨에 따라 농업인의 경영부담 완화

□ 개 요

- 감면기간 ㄱ 연장기간: 2023. 6. 30. / 당초일로부터 6개월 연장
 - ㄴ 당초기간: 2022. 12. 31.(최초감면일 2020. 4. 1.)
- 운영장소: 3개소(본소, 남부분소, 북부분소)
- 감면대상: 임대회원 전원(100%) 해당
- 감면내용: 농기계임대료 50% 감면(전년도와 동일 감면지원)
 - 감면은 임차시작일 기준, 농가당 1일 1농기계 적용

□ 문의전화 및 찾아오시는 길

- 본 소: 영광군 군서면 복호로 57-25 ☎061)350-4835, 4845
 - 남부분소: 영광군 군남면 천년로 626-3 ☎061)350-4688, 4689
 - 북부분소: 영광군 흥농읍 상단길 195 ☎061)350-4685, 4686
- ※ 자세한 내용은 해당 사업소로 문의하여 주시기 바랍니다.

2023년 영광군 군민안전보험 안내

각종 사고 또는 재난피해 군민에 대한 실효성 있는 생활안정 회복 지원 및 사회 안전망 강화

□ 가입현황

- 가입기간: 2023. 2. 1.~2024. 1. 31.(1년간)
- 계약자: 영광군청
- 보험사: DB손해보험(주)
- 피보험자: 영광군에 주민등록이 된 모든 거주군민(외국인 포함)
 - ※ 만15세 미만자의 경우 사망담보 제외(상법 제732조)
- 보험청구: 사유 발생 시 보험사에 청구(보험청구서, 주민등록등본)
 - ※ 문의 ☎ DB손해보험 ☎ 1522-3556, FAX 0507-774-0662
 - ☎ 영광군 안전관리과 ☎ 061-350-5179

□ 보험혜택

구분	담보	보상금액	비고
65세 이상	▶실버존 교통사고 부상치료비	2,000만원 (부상등급 1급~14급)	
15세~80세	▶급성감염병 사망 위로금	300만원	
15세 이상 15세미만	▶폭발, 화재, 붕괴, 산사태 상해사망 및 상해후유장애 ▶대중교통 이용 중 상해사망 및 상해후유장애 ▶농기계 상해사망 및 상해후유장애 ▶강도 상해사망 및 상해후유장애 ▶자연재해 사망 및 후유장애(일사병, 열사병포함) ▶상해 사망 및 후유장애(교통상해 보장제외)	2,000만원(사망) 2,000만원(후유장애 : 장애비율에 따라)	15세 미만 사망담보 제외
	▶익사사고 사망 ▶침몰 또는 전복사고 사망	1,000만원	
	▶개인이동수단 사고 배상 책임	1인당 500만원 한도 (자기부담 20만원)	
	▶온열질환 진단비	10만원(최초 1회한)	
	▶화상수술비	100만원(수술 1회당)	
	▶개 물림사고 응급실 내원 진료비	10만원	
12세 이하	▶스쿨존 교통사고 부상 치료비	2,000만원 (부상등급 1급~14급)	

여름철 『물놀이 안전수칙』 준수로 안전사고를 예방합시다

물놀이 10대 안전수칙

- 수영을 하기 전에는 손, 발 등의 경련을 방지하기 위해 반드시 준비운동을 하고 구명조끼를 착용한다.
- 물에 처음 들어가기 전 심장에서 먼 부분부터(다리, 팔, 얼굴, 가슴 등의 순서) 물을 적신 후 들어간다.
- 수영도중 몸에 소름이 돋고 피부가 당겨질 때에는 몸을 따뜻하게 감싸고 휴식을 취한다.
- 물의 깊이는 일정하지 않고 갑자기 깊어지는 곳은 특히 위험하니 물 깊이를 알고 있는 곳에서만 물놀이를 한다.
- 건강상태가 좋지 않을 때나, 배가 고프거나 식사 후에는 수영을 하지 않는다.
- 물놀이 중에는 껌이나 사탕을 먹지 않는다.
- 자신의 수영능력을 과신하여 무리한 행동을 하지 않는다.
- 장시간 계속 수영하지 않으며, 호수나 강에서는 혼자 수영하지 않는다.
- 물에 빠진 사람을 발견하면 주위에 소리쳐 알리고(즉시 119에 신고) 구조에 자신이 없으면 함부로 물속에 뛰어 들지 않는다.
- 수영에 자신이 있더라도 가급적 주위의 물건들(튜브, 스티로폼, 장대 등)을 이용한 안전구조를 한다.



수영을 하기 전에는 반드시 준비운동을 하고 구명조끼를 착용합니다.



물에 들어갈 때는 심장에서 먼 부분부터(다리-팔-얼굴-가슴)부터



소름이 돋고 피부가 당겨질 때는 몸을 따뜻하게 휴식



물이 갑자기 깊어지는 곳은 특히 위험!



건강 상태가 좋지 않을 때 배가 고프거나 식사 후에는 수영 NO!



수영능력 과신은 금물, 무모한 행동 NO!



장시간 수영 NO! 호수나 강에서 혼자 수영 NO!



물에 빠진 사람을 발견하면 주위에 소리쳐 알리고 즉시 119에 신고



구조 경험 없는 사람은 무모한 구조 NO! 함부로 물에 뛰어들면 NO!



가급적 튜브, 장대 등 주위 물건을 이용한 안전구조

식품에 마약 용어 사용 이제 그만!

식품에 마약 용어 사용 이제 그만!



제작 : 문화체육관광부 여론과 ☎ 044-283-2922 / 자료제공 : 식품의약품안전처/식품표시광고정책과 ☎ 043-719-2195

아프리카돼지열병(ASF) 예방



농림축산식품부

아프리카돼지열병(ASF)
예방을 위해

이것만은 반드시 지킵시다.

돈사에 들어갈 때

- 반드시 찬실을 통해서 출입
- 손 씻기, 손·신발 소독하기
- 전용 의복·장화 비치 및 사용

야생동물 유입 대비

- 사료빈 주위 잔재사료 등 청결 유지
- 돈사 주변 청소, 정리·정돈
- 폐사체 관리 철저(야외 노출 금지)



농림축산식품부

아프리카돼지열병(ASF) 예방은 행동과 실천이 중요합니다.

여름·장마철

- 위험주의보 발령 시 방역수칙 이행
- 태풍 대비 농장 주위 배수로 등 시설물 정비
- 장마·태풍 등 집중호우 이후 차단방역 재정비
 - 농장 내 토사물 유입 시 즉시 제거 후 소독
 - 농장·시설 내 외부 및 출입차량 소독 철저

1kWh 줄이기 캠페인 및 에너지캐시백 가입안내

전국민 하루 1kWh 줄이기 실천요령

#높이고, 끄고, 뽑아요

- ✓ 에어컨 온도 1℃ 높이기
(여름철 실내 온도 26℃ 유지)

0.41 kWh 절약효과



- ✓ 안 쓰는 조명 끄기



0.36 kWh 절약효과

- ✓ 안 쓰는 전자제품 플러그 뽑기

0.32 kWh 절약효과



전기요금도 줄이고 에너지 캐시백도 받자!

참여자대상

- 아파트 및 일반주택 개별세대

신청기간 및 방법

- 온라인 신청 : '23년 6월 7일(수)부터
 - QR 코드 스캔
 - 구글, 네이버에 '한전 에너지캐시백' 검색
- 한전 사업소 방문 신청 : '23년 7월부터 (한전K러 월드 공지)



지급액

- 절감량에 따라 30~100원/kWh



월 427kWh 사용 기준 (4인 가구 가정용 월 사용량 기준)

절감률	비서액	전기요금 절감액	최종요금
30% (128.1kWh)	3,900원	11,190원	15,090원
20% (85.4kWh)	4,750원	12,360원	17,110원
10% (42.7kWh)	14,650원	34,100원	48,750원

- 30% 절감 시 : 요금 인상 전보다 11,190원 요금 감소
- 20% 절감 시 : 요금 인상 전보다 29,240원 요금 감소
- 10% 절감 시 : 요금 인상 전보다 44,870원 요금 감소

*전기요금 인상률 20% 가정 (전기요금 인상 전 37,600원 기준)





2023년도 주택용 전기요금 및 에너지 캐시백 가입 안내

주택용 전기요금 (23.5.16 기준 / 단위: 원)

사용량(kWh)	봄, 가을, 겨울	여름(7~8월)
150	23,880	23,880
160	25,400	25,400
170	26,920	26,920
180	28,450	28,450
190	29,970	29,970
200	31,500	31,500
210	34,880	33,020
220	37,470	34,540
230	40,080	36,070
240	42,670	37,590
250	45,280	39,120
260	47,870	40,640
270	50,480	42,160
280	53,070	43,690
290	55,680	45,210
300	58,270	46,740
310	60,880	50,120
320	63,470	52,710
330	66,080	55,320
340	68,670	57,910
350	71,260	60,510
360	73,870	63,110
370	76,460	65,710
380	79,070	68,310
390	81,660	70,910
400	84,270	73,510
410	94,400	76,110
420	98,060	78,710
430	101,700	81,310
440	105,350	83,910
450	109,010	86,500
500	127,280	111,260
550	145,540	129,520
600	163,810	147,780
700	200,340	184,310

전기요금도 줄이고 에너지 캐시백도 받자!

| 참여대상

- 아파트 및 일반주택 개별세대

| 신청기간 및 방법

- 온라인 신청 : '23년 6월 7일(수)부터
 - QR 코드 스캔
 - 구글, 네이버에 '한전 에너지캐시백' 검색
- 한전 사업소 방문 신청 : '23년 7월부터
(한전ON 별도 공지)



| 지급액

- 절감량에 따라 30~100원/kWh



월 427kWh 사용 기준 *4인 가구 기준 월별 전기요금 15,080원

절감률	캐시백	전기요금 절감액	최종요금
10% (42.7kWh)	3,900원	11,180원	15,080원
20% (85.4kWh)	9,770원	22,360원	32,130원
30% (128.1kWh)	14,660원	34,100원	48,760원

- 10% 절감 시** 요금 인상 전보다 11,190원 요금 감소
 - 20% 절감 시** 요금 인상 전보다 28,240원 요금 감소
 - 30% 절감 시** 요금 인상 전보다 44,870원 요금 감소
- * 2023년 1분기 전기요금 인상으로 월 427kWh 요금 기준

진실화해위원회, 피해자 가족관계등록부 작성·정정 결정 신청 안내

▶ 진실·화해를위한과거사정리위원회는 피해자로 진실규명한 분들의 가족관계
등록부 작성이나 정정 결정을 위한 신청서 접수를 4월 24일부터 시작했습니다!

- 1기 진실화해위원회와 2기 진실화해위원회가 진실규명 결정을 내린 사건의 피해자로 인정된 본인이나 친족이 신청할 수 있습니다.
- 피해자의 가족관계등록부 작성이나 정정은 진실화해위원회가 피해자로 진실규명 결정한 사람 본인의 가족관계등록부만 가능합니다. 피해자의 사망에 관한 기록 정정만 가능하고, 친자관계나 혼인관계 등은 해당되지 않습니다.
- 신청자격: 진실규명 결정을 받은 피해자 또는 친족(배우자, 4촌 이내의 인척, 8촌 이내의 혈족)
- 접수기간: 2023. 4. 24.~ (공휴일 제외)
- 신청서류
 - 신청인의 가족관계증명서
 - 피해자의 제적등본(제적등본이 없는 경우 사유서 제출)
 - 진실규명결정통지서 사본
- 처리절차
 - 신청서 접수 → 심의·의결(90일) → ‘가족관계등록부의 작성(정정) 심의·결정통지서’ 신청인에게 통지 → 신청인이 거주지 시·읍·면에 제출
- 신청방법: 방문제출 또는 우편접수
- 문의: 02-3393-9700

전세사기 보증금 5억원으로 확대

전세사기 특별법

보증금 5억원으로 확대
(피해자 요건)
월 162만원(생계) · 월 66만원(주거)
긴급 복지 지원



**<지원대상> 면적 관계없이
보증금 5억원으로 확대**

✓ **보증금 규모 확대**

기존	개정
✓ 대상주택 면적(85㎡) 요건 ○ ✓ 보증금 최대 4.5억원	✓ 대상주택 면적 요건 삭제 ✓ 보증금 5억원으로 확대

✓ **피해 규모 삭제**

- 보증금의 '상당액' 손실발생 예상 규정 → 삭제

법무사가 경·공매 대행 수수료 70% 지원

✓ 경·공매 대행 지원 서비스 지원



피해자
HUG 신청

수수료
70% 지원



HUG
법무사 등 전문가 연계 후
경·공매 절차 대행

✓ 경·공매 시, 피해 임차인 거주 주택 우선매수권 부여

최우선변제금 최장 10년간 무이자 대출

✓ 최우선변제금 무이자 전세대출 지원

선순위 근저당이 있는 피해자
 최우선변제금 지급 못하는 피해자



✓ 구입·전세자금 지원

거주주택 경락 또는 신규주택 구입 시, 금융지원 강화된 정책모기지 제공

요건	다임들 대출 내 전용상품	특례보증자리론 금리 등 우대
소득/한도	7천만원 이하 / 4억원	제한 없음 / 5억원
금리	소득별 1.85~2.70%	3.65~3.95%(우대형 기준)
만기	최장 30년	최장 50년
거치기간	현행 최대 1년 - 최대 3년	현행 없음 - 최대 3년



최대 6~12개월

월 162만원(생계비)·월 66만원(주거비) 지원

전세사기피해자 긴급 생계비·의료비 등 지원

	생계지원	의료지원	주거지원	교육지원
원/월 >	162만원 (최대 6개월)	1회 300만원 이내	월 66만원 (최대 12개월)	고등 21만원 (분기별) (최대 4분기)

*간접복지지원(4인 가구 기준, '23년)

미상환금 분할상환 및 신용정보 등록 유예

- 기존 전세대출 미상환금 → 최장 20년 간 분할상환 가능
- 신용정보 등록 유예 가능

달라지는 전세사기 특별법 한 눈에 보기 ①

구분	당초 (김정재의원안)	현재 (수정안 포함)
대상 요건	① 대항력 등 - 주택의 인도와 주민등록 - 확정일자	- (삭 제) - (삭 제) - 전세사기 및 대항력이 없는 경우도 특별법에 따른 금융 지원 등이 가능하도록 근거 마련
	② 서민주택 기준 - 면적 고려 - 보증금 고려	- (삭 제) - 보증금 3억원 이하 (위험피에서 사·도발 및 피해자 여건 등 고려 4.5~5억원까지 조정 가능)
	③ 고의적 겹투자 - 채무 불이행 의도로 의심할 만한 이유 - 수사계사 등	- (삭 제) - 수사계사, 임대안등외 가망, 반환능력 없는 자에게 소유권 양도, 반환능력 없이 다수주택 취득·임대 등
	④ 보증금 상당액 손실 - 보증금 상당액이 미반환 - 보증금 상당액의 손실확정 예상	- (삭 제)

달라지는 전세사기 특별법 한 눈에 보기 ②

구분	당초 (김경재의원안)	현재 (수정안 포함)
조세채권 인분	- 임대인의 전세 세금채납액을 저당주택별로 인분	- (차 등) - 보증금 5억원 이상도 포함 (동일 임대인과 계약한 임차인의 경우)
우선 매수권	- 피해자는 경공매에서 우선매수 가능	- (차 등)
나H 대항	- 피해자는 나H 외에 매입신청 가능	- (차 등)
경공매 대항	- 경 공매 유예 및 절차 간소화 가능	- (차 등) - 경·공매 대항 지원 서비스 제공 (대항 수수료 H/LG 부담비율 50%~70% 확대)
최우선변제금	미포함	- 최우선변제금 미지급 피해자에 대한 무이자 최장 10년 전세자금대출 지원 (원형 최우선변제금 기준, 소액·자산요건 면제)
산용회복	미포함	- 최장 20년간 무이자 생활 상황할 수 있도록 지원하고, 상황임무 준수 전액용 20년 간 연세정보 등록 면제
간금복지	미포함	- 전세사기피해자도 '위기상황'으로 인정하여 생계비·주거비 등 지원

전세사기 특별법은 공표 즉시 시행됩니다.
피해자에 대한 지원이 신속하게
이루어지도록 하겠습니다.

